

朝天区东西部协作共建产业园（七期）标准化厂房
及配套基础设施建设项目

水土保持方案报告表

（报批稿）

建设单位：广元市朝天区工业园区建设投资有限公司

编制单位：四川千瀚工程勘察设计有限公司

2024年12月 广元



编制单位名称：四川千瀚工程勘察设计有限公司

编制单位地址：广元市利州区苴国路 206 号

编制单位邮编：628000

项目负责人：王晓斌

联系人电话：15183965581

朝天区东西部协作共建产业园（七期）标准化厂房
及配套基础设施建设项目

水土保持方案报告表

责任页

（四川千瀚工程勘察设计有限公司）

批 准：王晓斌 总经理
核 定：张贵孝 工程师
审 查：王晓斌 总经理
校 核：于 静 工程师

编写：

姓名	职称	工作内容	签名
张文	技术员	项目概况、项目区概况、防治责任范围水土保持管理说明、制图及资料整理装订	
黄军	工程师	项目选址水土保持分析评价、水土流失预测总量、防治责任范围、防治标准等级及目标、水土保持措施、水土保持投资估算	

朝天区东西部协作共建产业园（七期）标准化厂房及配套基础设施建设项目
水土保持方案报告表

项目概况	位置	朝天区东西部协作共建产业园（七期）标准化厂房及配套基础设施建设项目位于广元市朝天区中子镇中子铺社区，朝天区七盘关农产品加工园A区内，北侧为广元秦川印象生态农业开发有限公司，西侧为潜溪河。中心地理位置坐标：东经106°1'37.12"，北纬32°41'28.38"。			
	建设内容	项目规划建设净用地面积11421.45m ² ，规划总建筑面积17231.32m ² ；其中地上建筑面积16848.6m ² ，地下建筑面积382.72m ² 。项目区建设标准化厂房楼2栋、门卫室1处及其配套停车场、道路、景观绿化等。			
	建设性质	新建、建设类	总投资（万元）	3997.08	
	土建投资（万元）	1728	总占地面积（hm ² ）	永久：1.14	临时：0
	动工时间	2024年9月		完工时间	2025年8月
	土石方（万m ³ ）	挖方	填方	外调方	余（弃）方
		0.38	0.38	0	0
	取土（石、砂）场	不涉及			
弃土（石、砂）场	不涉及				
项目区概况	涉及重点防治区情况	嘉陵江上游国家级水土流失重点预防区	地貌类型	低山地貌	
	原地貌土壤侵蚀模数（t/km ² .a）	300	容许土壤流失量（t/km ² .a）	500	
项目选址（线）水土保持评价	<p>1、项目选址唯一，项目区属于国家级水土流失重点预防区，项目实施无法避让。项目区不存在滑坡、崩塌等不良地质现象，场地可用于工程建设；项目占地为工业用地，未占用基本农田和公益林地；项目周围没有地震断裂带，地形简单，地下无天然气管、自来水管等城市主干管道，无军事光缆等重要国防设备；上空没有架空高压输电线、高压电缆等。本项目不涉及饮用水水源保护区、水功能一级区的保护区和保留区，也不涉及自然保护区、世界文化和自然遗产地、地质公园、森林公园以及重要湿地等敏感区。本项目已采用一级防治标准，满足规范要求，无制约性因素。</p> <p>2、项目周边不涉及河流两岸、湖泊和水库周边植物保护带。</p> <p>3、项目不在全国水土保持监测网络中的水土保持监测站点、重点试验区，没有占用国家确定的水土保持长期定位观测点。</p> <p>经分析，主体工程选址不存在水土保持制约因素有制约，符合水土保持相关要求；</p>				
预测水土流失总量		54.52t			
防治责任范围（hm ² ）		1.14			
防治标准等级及目标	防治标准等级	西南紫色土区一级标准			
	水土流失治理度（%）	97	土壤流失控制比	1.0	
	渣土防护率（%）	92	表土保护率（%）	92	
	林草植被恢复率（%）	97	林草覆盖率（%）	6	

水土保持措施	<p>一、建构筑物区</p> <p>1、主体设计</p> <p>区域占地面积 0.56hm²，已于 2024 年 9 月开工建设。根据现场调查和查阅施工资料，主体工程施工期前，对可剥离表土区域 0.22hm²进行了表土剥离，剥离表土 221m³；</p> <p>2、方案新增</p> <p>本方案新增在区域周边布置临时排水沟 450m。</p> <p>二、场地区</p> <p>1、主体设计</p> <p>该区域占地面积 0.58hm²。</p> <p>该区域在施工前，对可剥离表土区域 0.25hm²进行了表土剥离，剥离量 252m³。</p> <p>根据现场调查和查阅设计资料，主体工程在场地四周、道路一侧、场地中部设置了 dn300-500 雨水排水管共计 670m，雨水口 30 个，雨水检查井 10 个。</p> <p>绿化区域包括建筑物周边绿化带、围墙内侧绿化带。根据现场调查和查阅设计资料，主体工程在该区域实施表土回覆 473m³，布设撒播草籽、栽植乔、灌木等植物措施，撒播草籽 734m²，栽植乔木 50 株，灌木 240 株。</p> <p>2、方案新增</p> <p>本方案补充区域周边布置临时排水沟 480m，临时沉砂函 6 个，临时堆土编织袋拦挡 50m，临时堆土防雨布覆盖 200m²。绿化区域密目网覆盖约 734m²。</p>			
水土保持投资估算 (万元)	工程措施	11.53	植物措施	12.61
	临时措施	7.24	水土保持补偿费	1.48
	独立费用	科研勘测设计费	2	
		水土保持监理费		
		竣工验收技术评估费	2.0	
总投资	40.41			
编制单位	四川千瀚工程勘察设计有限公司	建设单位	广元市朝天区工业园区建设投资有限公司	
法人代表及电话	王晓斌	法人代表及	杨正华	
地址	广元市利州区利州东路 68 号	地址	广元市朝天区朝天镇稼轩街清风大	
邮编	628000	邮编		
联系人及电话	王晓斌/15183965581	联系人及电	胡玉林/13980167880	
电子信箱	/	电子信箱	/	

附:

1、现场照片

2、文字说明

3、附件

附件 1: 水土保持估算附表

附件 2: 委托书

附件 3: 项目可研批复

附件 4: 专家审查意见

4、附图;

附图 1: 项目位置示意图

附图 2: 项目区水系图

附图 3: 项目区土壤侵蚀图

附图 4: 总平面定位图

附图 5: 排水平面布置图

附图 6: 水土流失防治责任范围图

附图 7: 分区防治措施总体布局图

附图 8: 沉砂凼、排水沟、编织袋挡墙典型设计图

附 1：现场照片



项目进场现状

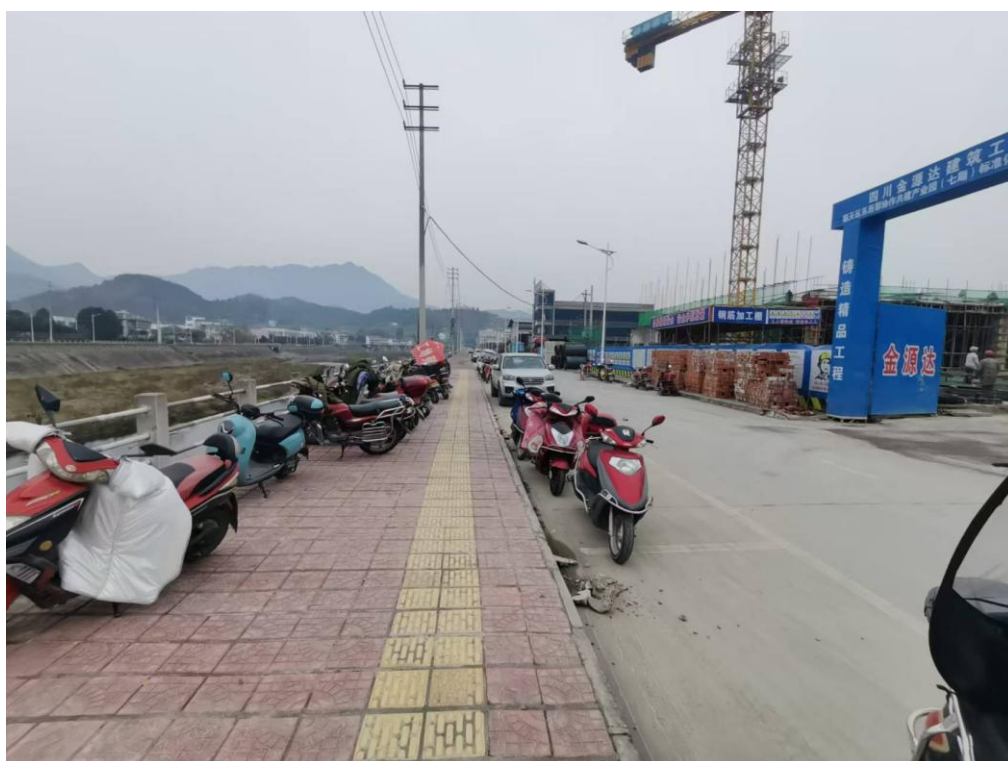

工程区外侧道路现状

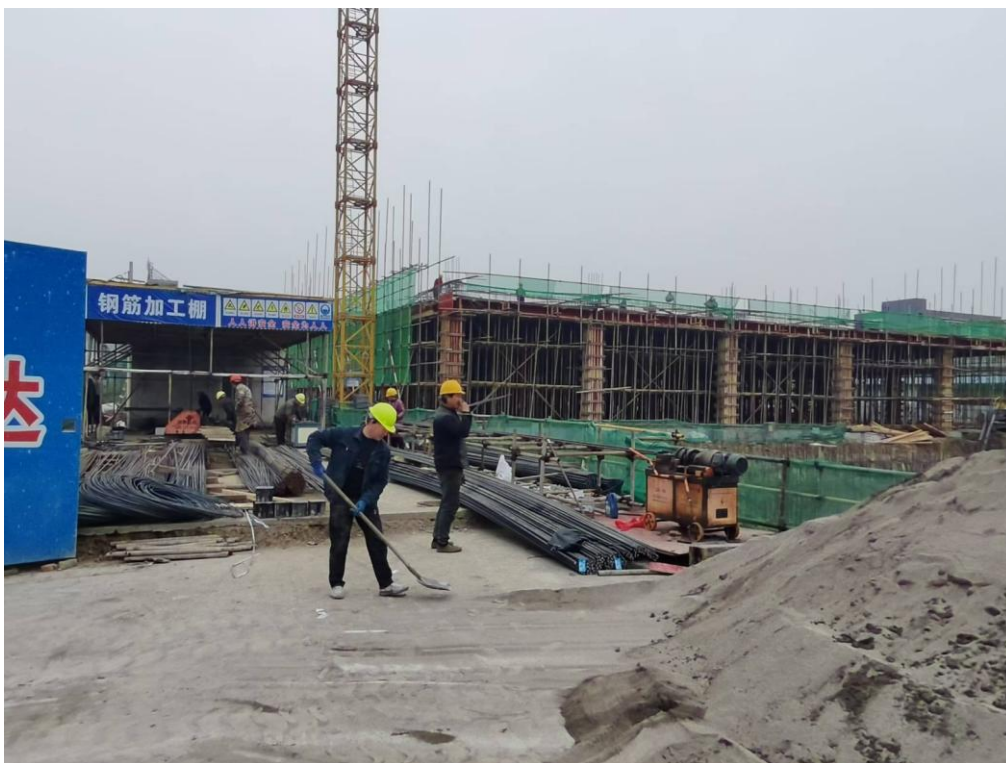

区内施工场地现状



项目区外侧河道现状

附 2：文字说明

1 综合说明

1.1 项目简况

1.1.1 项目基本情况

朝天区东西部协作共建产业园（七期）标准化厂房及配套基础设施建设项目位于广元市朝天区中子镇中子铺社区，朝天区七盘关农产品加工园 A 区内，北侧为广元秦川印象生态农业开发有限公司，西侧为潜溪河。中心地理位置坐标：东经 $106^{\circ} 1' 37.12''$ ，北纬 $32^{\circ} 41' 28.38''$ 。北、西紧靠京昆高速，东临中子镇，南侧为曾家山旅游景区，距朝天区约 20 公里，周边已有西成高铁和京昆高速，七盘关至曾家山快速通道已建成，交通便利，周边风景优美，自然环境资源丰富。



图 1-1 项目区地理位置图

项目规划建设净用地面积 11421.45m^2 ，规划总建筑面积 17231.32m^2 ；其中地上建筑面积 16848.6m^2 ，地下建筑面积 382.72m^2 。项目区建设标准化厂房楼 2 栋、门卫室 1 处及其配套停车场、道路、景观绿化等。

本项目性质属于建设类项目。通过复核，项目实际占地 1.14hm^2 ，全部为永久占地。项目已于 2024 年 9 月动工，计划 2025 年 8 月竣工，建设工期 1 年。因此本方案为补报方案。

项目总投资 3997.08 万元，其中土建投资 1728 万元。项目资金为广元市东西部协作帮扶资金及企业自筹资金。

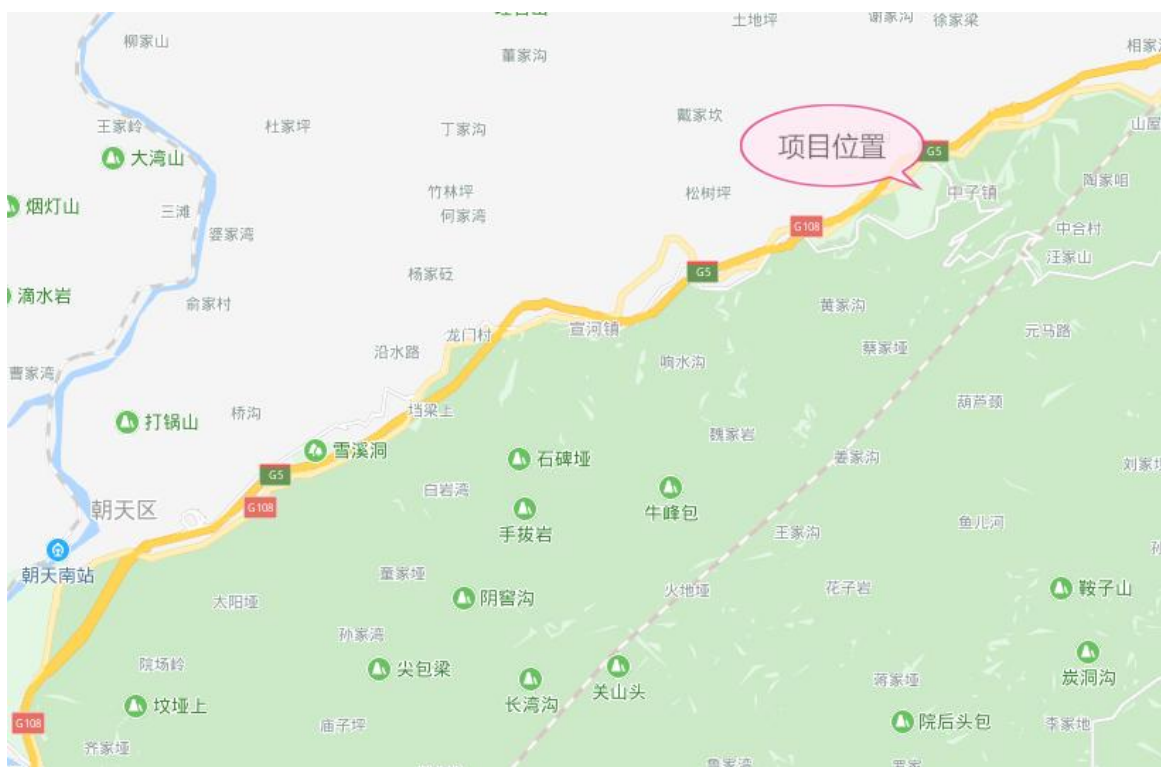
因本项目已开工，根据施工过程资料和现场勘查进行估算，项目施工期土石方开挖 0.38 万 m^3 （其中表土剥离 473 m^3 ），回填 0.38 万 m^3 （其中表土回覆 473 m^3 ），无弃土。

1.1.2 项目前期工作进展情况

1、建设单位 2024 年 6 月取得朝天区发展和改革局《关于朝天区东西部协作共建产业园（七期）标准化厂房及配套基础设施建设项目可行性研究报告的批复》（广朝发改项目〔2024〕144 号）。

2、建设单位委托广元城发零八壹勘察设计集团有限公司于 2024 年 11 月编制完成了《朝天区东西部协作共建产业园（七期）标准化厂房及配套基础设施建设项目建筑方案设计》。

3、该工程于 2024 年 9 月开始施工，计划 2025 年 8 月竣工。经现场勘察，目前项目区地下室已开挖完成，厂房框架在建，场地周边修建了临时围栏，其他主体工程还未实施。目前已完成场地表土剥离工程，剥离量约 0.14 万 m^3 。

4、根据《水土保持法》及相关法律法规的规定，“凡是从事有可能造成水土流失的开发建设单位和个人，均需要编报水土保持方案。”为此，广元市朝天区工业园区建设投资有限公司委托四川千瀚工程勘察设计有限公司（以下简称“我公司”），进行朝天区东西部协作共建产业园（七期）标准化厂房及配套基础设施建设项目水土保持方案报告表的编制工作。我公司接受委托后，立即组织方案编制小组对项目区进行调研和实地踏勘，就规划区及周围的土地利用情况、以及工程建设条件与水土流失现状等相关问题进行深入的调查，收集相关设计资料、施工资料，在认真分析工程前期设计、施工成果的基础上，于 2024 年 11 月编制完成了《朝天区东西部协作共建产业园（七期）标准化厂房及配套基础设施建设项目水土保持方案报告表》。

1.1.3 自然概况

项目位于广元市朝天区中子镇中子铺社区，南临曾家山旅游景区，距朝天区约 20 公里，周边已有西成高铁和京昆高速，还有七盘关至曾家山快通道已建成，交通便利。周边风景优美，自然环境资源丰富。

项目区地势为东北高，西南低，境内最高峰曾家山，海 1400 余米，最低点为中子镇，海拔 600 余米，自此形成东北部山区、中部河谷平坝、西南低山区的特殊地理环境。山多而不高，形成台地、梯地和洼地，地貌为岩溶褶皱台地类，地势由东北向西南倾斜，坡度北缓南陡，山多顶圆或尖，其上以松柏为主，及杂灌竹木、珍稀树种等。

项目区处于四川盆地北部边缘山区，属亚热带湿润季风气候，气候温暖潮湿，四季分明，雨量充沛，具有冬暖、春早、夏旱、秋绵雨、多云雾、少霜雪的气候特点，立体气候特征明显。多年平均气温 15℃，多年平均降雨量 980mm。

项目区所处流域为嘉陵江流域，区内主要水系为潜溪河。潜溪河，又名潜水，古称伏水，是嘉陵江左岸一级支流。其源流有出宁强县茅坪沟村断头岩龙龙潭，流经宁强县茅坪沟乡何家坟汇合茅坪沟水；二出宁强县黄坝驿乡蔡山岭东麓西沟里的双龙洞，流经黄坝驿乡东南到七盘关下何家坟与茅坪沟水汇流，称为文家河，为潜水河上游。经黄坝驿茅坪沟、转斗、中子、宣河、朝天于天荡山下葱北麓潜入龙门洞，洞内流程 3 公里至筒槽与小安河汇流，穿朝天域区注入嘉陵江，全长 38 公里，流域面积 326 平方公里。区境流程 30 公里，流域面积 217 平方公里。

项目区森林覆盖率 61.2%，是四川省重点产材县（区）之一。主要树种有华山松、巴山松、油松、柏木、马尾松、银杏、栎类、山毛榉和竹类。年产木材 1.2 万 m³，白皮松、银杏、楠木、水杉、红豆树、樟木等珍贵树种分布较广。名优林特产品资源丰富，生漆、柿饼、板栗、“三木”药材、天麻、香菇等，质地优良、驰名中外。全区各类经济林产品达 5000 余 t，其中核桃 2867t、木耳、香菇 500t、木本药材 800t、柿子 500t、华山松籽 500t，这些林产品的销售，已成为广大农民群众经济收入的重要来源。

项目建设区内以黄棕壤为主，土层厚度一般在 3-6 级左右，表土平均厚度在 10-30cm 左右，土壤肥力属中等水平。

项目区内水土流失以水力侵蚀为主，土壤容许流失量为 500t/km²·a，属于国家级水土流失重点预防区。项目区平均土壤侵蚀模数为 300t/km²·a，为微度侵蚀。

本项目不涉及饮用水水源保护区、水功能一级区的保护区和保留区，也不涉及自然保护区、世界文化和自然遗产地、风景名胜区、地质公园、森林公园以及重要湿地等敏感区，不涉及生态红线保护区。

1.2 编制依据

1.2.1 法律法规

1、《中华人民共和国水土保持法》（1991 年 6 月 29 日通过，2010 年 12 月 25 日修订，2011 年 3 月 1 日实施）；

2、《四川省〈中华人民共和国水土保持法〉实施办法（修正）》（1993 年 12 月 15 日通过，1997 年 10 月 17 日第一次修正，2012 年 9 月 21 日第二次修正，2012 年 12 月 1 日起施行）。

1.2.2 部委规章

《生产建设项目水土保持方案管理办法》（2023年1月17日水利部令第53号发布，3月1日起施行）

1.2.3 规范性文件

1、水利部办公厅《关于印发建设项目水土保持技术文件编写和印制格式规定（试行）的通知》（办水保[2018]135号）；

2、《水利部关于进一步深化“放管服”改革全面加强水土保持监管的意见》（水保2019 160号）；

3、《水利部办公厅关于进一步加强生产建设项目水土保持监测工作的通知》（办水保[2020]161号）

4、《生产建设项目水土保持设施自主验收规程（试行）》（办水保 [2020] 133号）；

5、《四川省水利厅关于推行水土保持区域评估制度的通知》（川水函 [2020] 1246号）；

6、《水利部办公厅关于印发生产建设项目水土保持方案审查要点的通知》（办水保〔2023〕177号）

1.2.4 技术规范与标准

1、《生产建设项目水土保持技术标准》（GB 50433-2018）；

2、《生产建设项目水土流失防治标准》（GB 50434-2018）；

3、《生产建设项目水土保持监测与评价标准》（GB/T 51240-2018）

4、《生产建设项目土壤流失量测算导则》（SL 773-2018）

5、《水土保持工程调查与勘测标准》（GB/T 51297-2018）

6、《水土保持工程设计规范》（GB 51018-2014）

7、《土壤侵蚀分类分级标准》（SL190-2007）

8、《水利水电工程水土保持技术规范》（SL575-2012）

9、《水利水电工程制图 水土保持图》（SL73.6-2015）；

10、《防洪标准》（GB50201-2014）；

11、《土地利用现状分类标准》（GB/T 21010-2017）。

1.2.5 相关技术文件及资料

1、《朝天区东西部协作共建产业园（七期）标准化厂房及配套基础设施建设项目建筑方案设计》；

2、建设单位提供的其它相关资料；

1.3 设计水平年及设计深度

按照《生产建设项目水土保持技术标准》（GB 50433-2018）的规定，根据主体工程实际实施进度，总施工工期 1.0 年，即 2024 年 9 月-2025 年 8 月。本次方案为补报方案，其水土保持方案设计水平年为施工结束后当年即 2025 年。

根据《建设项目水土保持技术标准》（GB50433-2018）的有关要求，本水土保持方案按可研设计深度编制。

1.4 水土流失防治责任范围

本项目防治责任范围面积为 1.14hm²。

按照分区防治的原则，本项目可划分为建构筑物区、场地区共 2 个防治分区。（详见 5.1-2 章节）

1.5 水土流失防治目标

1.5.1 执行标准等级

根据水利部关于全国水土保持规划国家级水土流失重点预防区和重点治理区复核划分成果，本工程所在地属于嘉陵江上游国家级水土流失重点预防区。根据《生产建设项目水土流失防治标准》（GB 50434-2018）相关规定，本水土保持方案执行西南紫色土区一级防治标准。

1.5.2 防治目标

工程建设落实水土保持措施实现以下目标。

- 1、项目建设范围内的新增水土流失应得到有效控制，原有水土流失得到治理；
- 2、水土保持设施应安全有效；
- 3、水土资源、林草植被应得到最大限度的保护与恢复；

4、水土流失治理度、土壤流失控制比、渣土防护率、表土保护率、林草植被恢复率、林草覆盖率六项指标符合现行国家标准《生产建设项目水土流失防止标准》（GB 50434-2018）的规定。本项目水土流失防治标准根据项目区干旱程度、土壤侵蚀强度、地貌类型、区域位置等因素进行调整，并结合工业园区绿化率相关规定对林草覆盖率进行调整。本方案设计水平年水土流失防治目标为：水土流失治理度 97%，土壤流失控制比 1.0，渣土防护率 92%，表土保护率 92%，林草植被恢复率 97%，林草覆盖率 6%。

1.6 项目水土保持评价结论

1.6.1 主体工程选址（线）评价

1、项目选址唯一，项目区属于国家级水土流失重点预防区，项目实施无法避让。项目区不存在滑坡、崩塌等不良地质现象；项目未占用基本农田和公益林地；项目周围没有

地震断裂带，地形简单，地下无天然气管、自来水管等城市主干管道，无军事光缆等重要国防设备；上空没有架空高压输电线、高压电缆等。本项目不涉及饮用水水源保护区、水功能一级区的保护区和保留区，也不涉及自然保护区、世界文化和自然遗产地、地质公园、森林公园以及重要湿地等敏感区。本项目已采用一级防治标准，满足规范要求，无制约性因素项目区属于国家级水土流失重点预防区，工程采取提高防治标准，提高植物措施标准等方式，降低水土流失程度，满足规范要求，无制约性因素。

2、项目区西北侧为已建潜溪河左岸堤防，无植物保护带。因此本项目周边不涉及河流、湖泊和水库的植物保护带。

3、项目不在全国水土保持监测网络中的水土保持监测站点、重点试验区，没有占用国家确定的水土保持长期定位观测点。

经分析，主体工程选址不存在水土保持制约因素有制约，符合水土保持相关要求。

1.6.2 建设方案与布局评价

1、建设方案评价

工程建设方案中根据原地形，布置建筑物，减少了土石方开挖量，同时也避免了大开挖大回填；主体设计通过高程控制，将开挖土石方量全部用于回填部分，实现了挖填平衡。

建设方案做到了工程和植物措施相结合，提高了植被建设标准，注重了景观效果，同时能有效减少水土流失。

工程建设方案中在场地内设置了雨水排水系统，能有效的排出屋面、路面、坡面汇水，能减少水土流失状况。

本项目无法避让国家级水土流失重点预防区，本方案将优化主体工程设计，减少占地和土石方量；并提高水土流失防治标准、水土保持措施等级、提高林草覆盖率、防洪标准从而可加强水土流失防治最大程度减少水土流失，保护沿线生态环境。

综上所述，结合《生产建设项目水土保持技术标准》（GB50433-2018）中 3.2.1~3.2.2 相关分析结果，项目建设方案符合《水土保持法》、《生产建设项目水土保持技术标准》（GB50433-2018）中相关约束性规定，不存在水土保持制约性因素

2、工程占地评价

项目的占地面积合理，占地面积控制严格；工程各类建筑物和临时设施建设占地均在红线范围内，工程占地不存在漏项，符合水土保持的要求。

占地类型和占地面积与建设用地规划许可证出让用地面积一致。

临时工程占地均结合主体工程施工需要进行布置，能够满足施工需要。临时工程占地符合节约用地的要求。

3、土石方平衡评价

本项目的土石方平衡综合考虑了工程建设的实际情况，根据项目特点，并结合项目区地形地貌特征，合理利用开挖方，实现了挖填平衡，减少了水土流失，符合水土保持的要求。

4、取土（石、砂）场设置评价

本项目不单独设置取料场，减少了临时占地面积，降低了可能造成水土流失量，符合水土保持的要求。

5、弃土（石、渣、灰、矸石、尾矿）场设置评价

本项目无弃土，不设置弃渣场，减少了临时占地面积，降低了可能造成水土流失量，符合水土保持的要求。

6、施工方法与工艺评价

主体工程施工方法严格控制开挖施工，防止重复开挖和多次倒运，减少了裸露时间和范围，符合减少水土流失的水土保持要求。

施工场地设置不涉及植被区域和基本农田，项目区占地能够满足施工要求，施工场地的设置满足水土保持减少占地和避让占地类型的要求。

土石方运输均在项目区内，未往场地外运输。不存在向区外散溢情况发生，符合水土保持要求。

土石方填筑做到了填筑土石方随挖、随运、随填、随压，符合水土保持要求。

主体工程采取的工程措施和植物措施均能在施工后期发挥减少水土流失的作用，符合水土保持要求。

综上所述，主体工程的施工方法和施工工艺从水土保持角度考虑基本合理。

7、主体工程设计中具有水土保持功能工程的评价

主体设计中实施的表土剥离和回覆工程、排水及雨水管网工程、景观绿化工程均有较好的水土保持功能。

经分析，施工期间建筑物、场地周边未设置临时排水措施，临时堆土未拦挡和覆盖，后期绿化区域未临时覆盖，将在本《方案》补充上述水土保持措施。

综上所述，结合《生产建设项目水土保持技术标准》（GB50433-2018）中相关分析结果，项目建设方案符合《水土保持法》、《生产建设项目水土保持技术标准》（GB50433-2018）中相关约束性规定，不存在水土保持制约性因素。

1.7 水土流失预测（调查）结果

经调查和分析项目区平均土壤侵蚀模数背景值为 $300\text{t}/\text{km}^2\cdot\text{a}$ 。根据《生产建设项目土

壤流失量测算导则》提供方法对本工程水土流失进行预测和调查。依据主体工程进度安排，按 12 个月的建设期（调查期 4 个月、预测期 8 个月）和 2 年自然恢复期进行估算。

在预测和调查期内本项目水土流失总量 54.52t，其中原地貌水土流失量 3.42t，新增水土流失量 51.1t，新增水土流失量占水土流失总量的 93.7%。从水土流失调查结果看，施工期是产生水土流失的主要时段，场地区是产生水土流失的主要区域。

1.8 水土保持措施布设成果

根据水土流失预测，布设相关水土保持防治措施体系。项目区按建构筑物区、场地区 2 个防治分区，由主体工程和水保工程相结合，分区进行布设工程措施、临时措施以及绿化措施的综合防治措施体系。

分析主体工程布置情况，项目后期通过建筑物、场地硬化、绿化、周边围墙等措施可全部对占地区域进行覆盖，能较好的减少水土流失现象的发生。

一、建构筑物区

1、主体设计

区域占地面积 0.56hm^2 ，已于 2024 年 9 月开工建设。根据现场调查和查阅施工资料，主体工程施工期前，对可剥离表土区域 0.22hm^2 进行了表土剥离，剥离表土 221m^3 ；

2、方案新增

本方案新增在区域周边布置临时排水沟 450m。

二、场地区

1、主体设计

该区域占地面积 0.58hm^2 。

该区域在施工前，对可剥离表土区域 0.25hm^2 进行了表土剥离，剥离量 252m^3 。

根据现场调查和查阅设计资料，主体工程在场地四周、道路一侧、场地中部设置了 dn300-500 雨水排水管共计 670m，雨水口 30 个，雨水检查井 10 个。

绿化区域包括建筑物周边绿化带、围墙内侧绿化带。根据现场调查和查阅设计资料，主体工程在该区域实施表土回覆 473m^3 ，布设撒播草籽、栽植乔、灌木等植物措施，撒播草籽 734m^2 ，栽植乔木 50 株，灌木 240 株。

2、方案新增

本方案补充区域周边布置临时排水沟 480m，临时沉砂凼 6 个，临时堆土编织袋拦挡 50m，临时堆土防雨布覆盖 200m^2 。绿化区域密目网覆盖约 734m^2 。

1.9 水土保持投资及效益分析成果

1、投资估算

经投资估算分析,本项目水土保持总投资为 40.41 万元,其中主体工程已列投资 24.14 万元,水土保持方案新增投资为 16.27 万元。新增水土保持总投资中,临时工程费 7.24 万元,独立费用 4.0 万元,基本预备费 3.54 万元,水土保持补偿费 1.48 万元。

2、效益分析

至设计水平年项目可能存在水土流失的总面积为 0.07hm²,植物措施面积为 0.07hm²,水土流失治理达标面积为 0.068hm²。本方案水土保持措施得到全面实施后,水土流失治理度为 97.14%,土壤流失控制比为 1.05,渣土防护率 97.38%,表土保护率 95.77%,林草植被恢复率为 97.14%,林草覆盖率为 6.14%。各项指标均可实现本方案拟定的防治目标。

1.10 结论

一、结论

根据《中华人民共和国水土保持法》、《生产建设项目水土保持技术规范》(GB50433-2018)等相关规定,本工程位于国家级水土流失重点预防区,本方案将提高防治目标值,优化施工工艺,减少地表扰动和植被破坏,加强防护、治理和补偿措施。无水土保持制约性因素。

主体设计方案合理可行,建设方案及布局、工程占地、土石方工程量及工程施工组织设计等方面均符合水土保持要求。本方案界定出主体工程设计中具有水土保持功能的措施,并提出方案应补充的措施,通过主体工程设计已列和方案新增措施有机结合,形成综合防治体系,可有效的防治工程建设造成的水土流失。

本方案水土保持措施实施后,至设计水平年六项指标均可达到目标值,总体上可有效治理工程建设及完工后续阶段的新增和原有水土流失,保护和改善工程区的生态环境,恢复工程区内的林草植被,对保障工程安全运行和促进区域可持续发展起到重要作用。

由以上分析可知:本工程通过方案的水土保持措施治理后,项目建设是可行的。

二、要求

1、对建设管理的要求

为保证工程在建设过程中尽量减小扰动或损坏地表与植被的面积,将水土流失降到最低程度,尽快恢复和改善工程区生态环境,实现工程建设与生态环境的可持续发展,建设单位应设置专门的水土保持管理机构,并会同地方水土保持部门负责处理组织、监督工程区水土保持措施的实施和及时认真落实水土保持监理工作,保证工程质量。

2、对工程设计的要求

本方案批复后,将方案制定的防治措施内容和投资纳入主体工程初步设计、施工图文件中,并单独成章或成册。

3、对水土保持施工要求

施工单位应加强组织学习《中华人民共和国水土保持法》、加大宣传力度，提高工程建设者的水土保持自觉行动意识。同时配备水土保持专业人员，以解决措施实施过程中的技术问题，接受当地水行政主管部门的监督检查。

4、对水土保持监理要求

根据水保（2019）160号文件规定，凡主体工程开展监理工作的项目，应当按照水土保持监理标准和规范开展水土保持工程施工监理。本项目水土保持措施施工可由主体监理单位实施。

5、对水土保持验收要求

施工结束后，应根据《水利部办公厅关于印发生产建设项目水土保持设施自主验收规程（试行）的通知》（办水保[2018]133号）及《水利部关于进一步深化“放管服”改革全面加强水土保持监管的意见》（办水保[2019]160）等文件要求，分别在建设期施工完成投产后和生产期结束后，积极做好本项目水土保持设施自主验收的工作，并报当地水行政主管部门备案。

2 项目概况

2.1 项目组成及工程布设

2.1.1 项目基本情况

项目名称：朝天区东西部协作共建产业园（七期）标准化厂房及配套基础设施建设项目

建设单位：广元市朝天区工业园区建设投资有限公司

建设地点：朝天区七盘关农产品加工园 A 区（中子镇中子铺社区）；

工程规模：项目规划建设净用地面积 11421.45m²，规划总建筑面积 17231.32m²；其中地上建筑面积 16848.6m²，地下建筑面积 382.72m²。项目区建设标准化厂房楼 2 栋、门卫室 1 处及其配套停车场、道路、景观绿化等。

建设性质：新建建设类；

建设投资：3997.08 万元，其中土建投资 1728 万元。项目资金为广元市东西部协作帮扶资金及企业自筹资金。

建设工期：2024 年 9 月动工，计划 2025 年 8 月竣工，建设工期 1 年。

2.1.2 项目组成及工程布置

一、项目组成

项目由建构筑物、道路场地、景观绿化、地下室、给排水、供电等项目组成。

1、建筑物工程

占地面积约 0.56hm²。包括 1#厂房，占地面积 2645.91m²；2#厂房，占地面积 2887.7m²；门卫室 1 栋，占地面积 36.43m²。

2、道路场地工程

包括项目区内车行通道、停车场、人行通道等，占地面积 5117.41m²。

3、地下室工程

地下室主要为地下设备用房，占地面积 382.72m²。

4、景观绿化工程

区内景观绿化工程采取乔、灌、草结合方式。主体工程主要设置的景观树种桂花共 50 株；灌木树种有红叶石楠球 240 株；草坪主要为高羊茅、生黑麦草共 734m²。

5、雨污工程

采用雨污分流排水体制。

新建 dn300-500 雨水管 670m，布置雨水检查井 10 个，雨水口 30 个。

新建 d300 污水管 420m。

6、给水工程

水源为市政自来水，市政给水压力按 0.3MPa 考虑。为了使本工程的用水安全可靠，由市政供水管网供水，接水点在项目西北侧围墙处闸阀井，本项目从闸阀井接水，从给水管道上引入一根 DN200mm 给水管，在整个地块形成给水环状管网。

7、电气工程

项目用电由市政 110KV(或 220KV)/10KV 变电站引两回 10KV 电源作为正常供电电源，经由 10KV 城市电力电缆沟敷设至项目西北侧的 10kV 配电室。本工程各公用及专用变电所 10KV 电源均引自本工程 10KV 配电室，10KV 配电线路采用 YJV-8.7/15KV 电力电缆。

二、项目布置

由于项目场地整体呈不规则形状，为了能充分利用场地资源，同时考虑将园区的配套设施布置于此。设计以 1、2#厂房为中心，周边环绕广场、道路、停车场等。拟建 1、2#厂房呈东西向布置，项目设置两个出入口，主要出入口设置在西南侧，次要出入口设置在西北侧，场地西侧设小型停车区，场地南侧设置大货车停车区和上下货区。

在管网系统上，综合考虑给排水、电气管线，并合理处理好室外箱变、化粪池与市政管网的连接；在配套设施上，区内分点设置垃圾收集点，西侧设置化粪池。

区内道路为 4-6 米宽，建筑物周边均为硬化，有效增加道路宽度，道路坡度平缓，沿 1、2#厂房环通，形成环形消防车道。

2.1.3 主要建设方案

一、建筑设计

1、厂房设计

厂房为多层建筑，建筑高度 18.3 米，建筑层数 3 层，层高均 6.1 米。采用钢筋混凝土框架结构。1#厂房，占地面积 2645.91m²；2#厂房，占地面积 2887.7m²。地下设备房位于 1#厂房下部，面积 382.72m²，层数 1 层，高 5m。厂房设计室外地坪高程 643.1-643.3m，1#厂房室内地坪高程 643.4m，2#厂房室内地坪高程 643.6m；地下设备房设计室内地坪高程 638.4m。

2、门卫房设计

门卫室 1 栋，占地面积 36.43m²，层数 1 层，层高均 5.1 米。设计室外地坪高程 643.1m，室内地坪高程 643.25m，砖混结构。

3、基础设计

本工程建筑场地类别为 II 类，采用混凝土带式独立基础。基础等级为丙级。

二、绿化景观设计

目前地面绿化景观采用栽植乔灌木、撒播种植草坪，围墙四边临红线为绿化带，围墙为空透金属围墙。主体工程主要设置的景观树种桂花共 30 株；灌木树种有红叶石楠球 240 株；草坪主要为高羊茅、生黑麦草共 734m²。

三、道路场地设计

道路场地占地面积约 5117.41m²。区内布设环形车行道，设计地坪高程 643.1-643.3m；项目设有两个出入口，主要出入口设置在西南侧，次要出入口设置在西北侧，与市政道路连接。项目内部道路之间形成环路，坡度平缓，使交通流线通畅，避免顶端尽头的问题。内部所有道路宽度为 4-6m，满足使用和消防要求。道路坡度控制在 2% 以内。

四、雨、污管道工程

1、雨水管工程

采用雨污分流排水体制，雨水设计重现期采用 3 年，雨水管材质采用聚氯乙烯双壁波纹管。

(1) 平面设计

雨水管道主要布设于场地内道路侧，进口连接各个建筑物雨水管，同时通过雨水口收集路面、坡面、场地汇水，雨水经收集后接入 DN300 雨水排水管道。汇集雨水经 DN400-DN500 雨水干管向场地的西侧排放，在场地西侧市政道路位置排入市政雨水管道。新建 d300 雨水管 160m，d400 雨水管 420m，d500 雨水管 90m。

(2) 雨水口及检查井

本工程雨水口采用砼雨水口，雨水篦采用球墨铸铁材质。雨水口联络管为 d200 平口式波纹管，以 0.01 的坡度坡向雨水检查井。共设置雨水口 30 个。

检查井全部采用钢筋砼检查井。检查井根据接入接出管道管径、位置及深度选择圆形类型。共设置检查井 10 座。

2、污水管道工程

污水管道围绕建筑布置，汇集后沿道路分别向场地的西侧排放，在场地西侧修建化粪池，汇集污水后再排入市政污水管。新建 d300 污水管 420m。

污水管材质采用聚氯乙烯双壁波纹管。

2.1.4 施工组织

1、运输条件

对外交通运输：工程区对外有现成的市政道路可以利用，交通十分方便。工程施工

期外来物资主要依靠公路运输。木材、油料、施工人员生活物资就近地区采购。

场内交通运输：利用项目规划的场内道路作为施工期场内施工道路，无需再新建进场施工便道。

2、施工用水

本项目施工用水由当地市政管网供水。工程施工用水接水点与项目运行期供水接水点一致。

3、施工用电

本工程施工用电电源由国家电网供应，其供电能力和质量可满足施工期供电要求。工程施工用电接入点与项目运行期供电接入点一致。

4、施工排水

施工期间施工废水经沉淀处理后排入当地市政污水管网。施工前市政污水管道已沿潜溪河左岸铺设完成，主体工程在西侧设置污水处理池，污水经初步处理后进入市政管网。

5、施工通讯设施

项目区拥有现代化的通信网络、固定电话、移动电话、宽带互联网等通讯业务已全面覆盖，能满足项目通讯需求。

6、劳动力供应

项目区有较丰富的劳动力资源，可为施工提供较充足的劳动力。

7、施工机械修配能力

本工程规模不大，工期短，工程所在地有充足的机、汽修和零部件加工能力，满足工程施工强度要求。

2.1.5 施工布置

1、施工场地

经调查，项目施工生活区就近租用民房。

施工期间设置1处施工场地，施工场地占地面积约200m²。布置在项目区场地区西侧的场地区域内，主要用于堆放钢筋、木板等材料。

2、临时堆土场

经调查，施工期间设置临时堆土场1处，占地面积约200m²。布置在项目区场地区区内南侧拟建大货车停车区，主要用于堆放剥离表土。

3、取土场布设

本项目施工所用原料，均为从外部购买，本项目不设置取土场。

4、弃土（石、渣）场布设

经主体工程土石方分析，工程实现了土石方平衡，不单独设置弃土场。

2.1.6 主体工程施工工艺和方法

项目的施工方法及工艺：场地清理、平场→基础施工→主体施工→绿化施工→装修工（饰）程。施工过程中大量采用机械施工，如场地平整、基础开挖、机械回填碾压等。产生水土流失环节与部位：平整场地、基础施工。影响因子有地形、降水、土地利用、土壤、植被。

根据工程建设的特点及现场查看，建设期采用的施工方法如下：

（1）场平工程

项目区占地较为平坦，各个区域内场地相对高差较小。场平施工中，采用挖掘机、推土机等机械施工，尽量避开雨天施工，统筹调度土石方，实现了土石方平衡。

（2）边坡防护

挖、填边坡，根据边坡土质、高度等确定稳定坡比和护坡措施。自上而下分级清刷边坡和修整平台成型后，采用喷砂浆护坡方式及时进行边坡临时防护工程施工。

（3）管、沟工程施工

本项目场内给、排水管道施工采用沟槽开挖，其它采用独立槽开挖，待主管道基本形成后进行支线管施工。给、排水支管主要沿道路场地下方埋设，与道路场地同期进行施工。

（4）道路及其它硬化场地施工

道路工程土石方开挖和填筑，采用机械化施工，做到区内土石方平衡。路面所用混凝土由外购商品砼，用人工和机械结合的方式摊铺，然后等待路面硬化成型即可。

道路施工时，裸露地表及边坡是产生水土流失的主要区域，施工单位在道路路基施工过程中已提前作好了场内防排水工作，减轻了水土流失。

（5）混凝土工程

为了保证混凝土质量，尽量避开大的异常天气，做好防雨措施。砼全部采用外购商品砼，以便施工中使用符合设计强度要求，具有良好施工性能的高强、高性能混凝土。

（6）绿化工程施工

在道路、主要建构物完成后，即进行绿化工作。对规划绿化地进行场地清理、回铺表土和微地形平整后，采用乔、灌、花和草分层搭配种植，其中，乔、灌、花采用穴植方式，草采用撒播方式，树草种尽量选用本地适生树种和景观树种。

绿化工程需选择当地树草种，以利于植物的成活和生长

2.3 工程占地

经现场复核，本项目实际占地面积共 1.14hm²，其中永久占地为 1.14hm²。通过查阅地

形图和现场调查,园区建设前用地类型为耕地,本项目建设前已改变占地类型为工业用地。项目具体占地类型和面积详见表 2-1。

表 2-1 工程占地一览表 单位: hm^2

序号	项目分区	占地类型	合计	占地性质	
		工业用地		永久	临时
1	建构筑物区	0.56	0.56	0.56	
2	场地区	0.58	0.58	0.58	
3	合计	1.14	1.14	1.14	

2.4 土石方平衡

本项目因已开工,因此施工期间开挖回填量根据施工资料进行估算。建设单位施工场地为园区内已平整场地,不需要再进行大的开挖回填平整,因此项目土石方量估算如下。

1、表土平衡分析

经调查询问,因场地处于工业园区内,园区建设前用地类型为耕地,本项目建设前已改变占地类型为工业用地。该园区已于建园初期由区政府完成场地平整回填,本项目施工前部分地表可进行表土剥离,经调查可剥离面积约 0.47hm^2 ,平均剥离厚度 0.1m ,剥离量 473m^3 。剥离的表土临时堆放于场地区南侧拟设大货车车位区域。

本项目建成后,建筑物和场地道路全部实现硬化覆盖,绿化区域实施植物措施。绿化区域面积 743m^2 ,平均覆土厚度 0.65m ,共覆土 473m^3 ,全部来源于施工前剥离表土。

2、土石方平衡估算

(1) 挖方量

工程挖方主要来自 2#厂房场地降低场坪开挖,厂房建筑条形基础开挖、地下设备用房开挖、场地区围墙条形基础开挖。

2#厂房占地面积 2887.7m^2 ,场地设计地坪高程 643.6m ,原场地平均高程 643.8m ,需平均下降 0.2m ,估算开挖土石方 577m^3 。

建筑条形基础长 448m ,基础深度 2m ,宽度 1.2m ,估算开挖量 538m^3 。

地下设备用房面积 382.72m^2 ,深度 5m ,开挖土石方 1914m^3 。

场地外侧围墙条形基础长 488m ,基础深度 0.8m ,宽度 0.8m ,估算开挖量 312m^3 。

合计开挖量 3341m^3 。

(2) 填方量

1#厂房占地面积 2645.91m^2 ,场地设计地坪高程 643.4m ,原场地平均高程 643.0m ,需平均回填 0.4m ,估算回填土石方 1058m^3 。

为作好挖方的合理利用,将厂房、围墙基础、场地道路开挖量剩余部分全部平铺回填

至场地区内，回填量 2283m³。

合计开挖量 3341m³。

3、土石方平衡分析

根据上述土石方挖填分析,本工程总挖方量 3814m³(其中表土剥离 473m³),回填 3814m³(其中表土回覆 473m³),无弃土。

工程土石方调配情况详见下表 2-2。

表 2-2 土石方平衡表 单位: m³

项目	分类	开挖	回填	调入		调出		借方		弃方	
		自然方	自然方	数量	来源	数量	去向	数量	来源	数量	去向
建构筑物区	土石方	3029	1058			1971	场地区			0	
	表土	221				221	场地区			0	
场地区	土石方	312	2283	1971	建筑区					0	
	表土	252	473	221	建筑区					0	
小计	土石方	3341	3341	1971		1971		0		0	
	表土	473	473	221		221		0		0	
	合计	3814	3814	2192		2192		0		0	

2.5 拆迁(移民)安置与专项设施改(迁)建

通过现场调查和建设单位介绍说明,本项目用地范围内无房屋,无输电输气等管线,不存在专项设施改(迁)建,也不涉及移民和拆迁安置。

2.6 建设进度

根据主体工程施工计划,本项目总建设期 1.0 年,即 2024 年 9 月-2025 年 8 月。

本项目的施工进度具体情况如下:

- 1、2024 年 9 月-2024 年 11 月,完成项目的场地清理、地下室施工;
- 2、2024 年 11 月-2025 年 4 月,完成综合楼等建筑物施工;
- 3、2025 年 4 月-5 月完成场地、道路施工;
- 4、2025 年 4 月-7 月完成其他附属设施施工;
- 5、2025 年 5 月-8 月完成景观绿化工程;
- 6、2025 年 8 月,工程完建工作。

表 2-3 项目实施进度表

时间	2023 年				2025 年								
	9 月	10 月	11 月	12 月	1 月	2 月	3 月	4 月	5 月	6 月	7 月	8 月	9 月
场地施工													
建筑物施工													
场地、道路施工													
附属设施施工													
景观绿化施工													
竣工验收及结算													

2.7 自然概况

1、地形地貌

项目位于广元市朝天区中子镇中子铺社区，南临曾家山旅游景区，距朝天区约 20 公里，周边已有西成高铁和京昆高速，七盘关至曾家山快速通道已建成，交通便利。周边风景优美，自然环境资源丰富。项目区地势为东北高，西南低，境内最高峰曾家山，海 1400 余米，最低点为中子镇，海拔 600 余米，自此形成东北部山区、中部河谷平坝、西南低山区的特殊地理环境。山多而不高，形成台地、梯地和洼地，地貌为岩溶褶皱台地类，地势由东北向西南倾斜，坡度北缓南陡，山多顶圆或尖，其上以松柏为主，及杂灌竹木、珍稀树种等。

2、地质

项目出露地层主要是志留系毛塔子组，浅变质火山碎屑岩建造，下部以石英片岩、绢云母千枚岩为主，向上为凝灰质千枚岩与千枚岩凝灰质岩等下伏奥陶系地层呈现平行不整合接触，厚 568m，在龙门山，由凉水至朝天一带有较大面积出露。项目地形地貌属于中低山丘陵地貌类型区。地形起伏较大，海拔约 850m-1490m，相对高差 640m。

根据《建筑抗震设计规范》（GB50011-2010 年版）之附录 A，广元市建筑抗震设防烈度为 6 度，设计基本地震加速度值 0.10g，特征周期值为 0.40s，为设计地震第二组。根据《建筑工程抗震设防分类标准》（GB500223-2008）第 6.0.12 条规定，建筑物抗震设防类别不应低于标准设防类（丙类）。

3、气象

项目区属亚热带湿润季风气候，气候温暖潮湿，四季分明，雨量充沛，具有冬暖、春早、夏旱、秋绵雨、多云雾、少霜雪的气候特点，立体气候特征明显。多年平均气温在 15℃，1 月最冷，平均 1.7℃，7-8 月最热，平均 25-27℃，年极端高温 38℃-39℃，极端低温-9.1℃-8.2℃，无霜期 250 天。多年平均降雨量 980mm，降雨多集中在 5-9 月，占

全年降雨量的 70%，夏季多大雨和暴雨，最大年降雨量 1435mm，最大月降雨量 682mm，最大日降雨量 145mm，历年最长连续降雨日 144 天。多年平均相对湿度 82%。历年最大积雪厚度 80mm。多年平均风速 0.8m/s，最大瞬时风速 35.3m/s，年静风频率 68%，年最多风向频率为 NNW，次多风向以 N 为主。多年平均雾日 38.2d，雾日冬季最多，占全年雾日的 50%。

4、水文

项目区所处流域为嘉陵江流域，区内主要水系为潜溪河。潜溪河，又名潜水，古称伏水，是嘉陵江左岸一级支流。其源流有出宁强县茅坪沟村断头岩龙洞潭，流经宁强县茅坪沟乡何家坟汇合茅坪沟水；二出宁强县黄坝驿乡蔡山岭东麓西沟里的双龙洞，流经黄坝驿乡东南到七盘关下何家坟与茅坪沟水汇流，称为文家河，为潜水河上游。经黄坝驿茅坪沟、转斗、中子、宣河、朝天于天荡山下葱北麓潜入龙门洞，洞内流程 3 公里至筒槽与小安河汇流，穿朝天域区注入嘉陵江，全长 38 公里，流域面积 326 平方公里。区境流程 30 公里，流域面积 217 平方公里。

5、土壤

朝天区内土壤资源丰富多样，可分为五个大类，八个亚类，三十二个土属，八十一个土种。适宜农作物生长的主要有水稻土、新积土、紫红土和黄壤等四大科五十余个土种，适宜林业发展的土壤有冲积土、紫色土、黄壤和黄棕壤等。从土壤质地上分：一般有沙土、沙壤土、粉砂壤土、粘壤土、壤粘土和粘土等。土层厚度一般在 3-6 级左右，即 15cm-70cm 之间，局部土层较薄，约 15cm 左右。根据全区土壤普查测定结果显示，土壤肥力属中等偏上水平，按国家统一标准养分含量为：有机质占 19.8%，全氮占 0.19%，全磷占 30.69%，全钾占 2.5%，有机质含量一般随地貌海拔高程变化而变化。

项目建设区内以黄棕壤为主，土层厚度一般在 3-6 级左右，表土平均厚度在 10-30cm 左右，土壤肥力属中等水平。

6、植被

全区有耕地 32703.86hm²，林业用地 97800hm²，其中有林地 7386.67hm²，疏林地 2000hm²，灌木林地 8666.67hm²，未成林造林地 866.67hm²，无林地 12400hm²，宜林荒地 751hm²，退耕还林地 9066.67hm²，活立木蓄积量 393 万 m³，森林覆盖率 61.2%，是四川省重点产材县（区）之一。主要树种有华山松、巴山松、油松、柏木、马尾松、银杏、栎类、山毛榉和竹类。年产木材 1.2 万 m³，白皮松、银杏、楠木、水杉、红豆树、樟木等珍贵树种分布较广。名优林特产品资源丰富，生漆、柿饼、板栗、“三木”药材、天麻、香菇等，质地优良、驰名中外。全区各类经济林产品达 5000 余 t，其中核桃 2867t、木耳、香菇 500t、木本药材 800t、柿子 500t、华山松籽 500t，这些林产品的销售，已成为广大农民群众经

济收入的重要来源。

根据现场勘查目前项目拟建场地植被类型基本为人工乔灌木。

2.8 其他

项目区不涉及水功能一级区的保护区和保留区、自然保护区、世界文化和自然遗产地、地质公园、森林公园、重要湿地等生态敏感区域。

根据水利部关于国家级水土流失重点治理区和重点治理区复核划分成果,本工程所在地属于嘉陵江上游国家级水土流失重点预防区。

项目区属于《全国水土保持区划(试行)》中划定的西南紫色土区。

根据《土壤侵蚀分类分级标准》(SL 190-2007)土壤侵蚀类型区划分,本工程所在地属于水力侵蚀西南土石山区。

3 项目水土保持评价

3.1 主体工程选址水土保持评价

1、项目选址唯一，项目区属于国家级水土流失重点预防区，项目实施无法避让。项目区不存在滑坡、崩塌等不良地质现象；项目未占用基本农田和公益林地；项目周围没有地震断裂带，地形简单，地下无天然气管、自来水管等城市主干管道，无军事光缆等重要国防设备；上空没有架空高压输电线、高压电缆等。本项目不涉及饮用水水源保护区、水功能一级区的保护区和保留区，也不涉及自然保护区、世界文化和自然遗产地、地质公园、森林公园以及重要湿地等敏感区。本项目已采用一级防治标准，满足规范要求，无制约性因素项目区属于国家级水土流失重点预防区，工程采取提高防治标准，提高植物措施标准等方式，降低水土流失程度，满足规范要求，无制约性因素。

2、项目区北侧为已建潜溪河左岸堤防，无植物保护带。因此本项目周边不涉及河流、湖泊和水库的植物保护带。

3、项目不在全国水土保持监测网络中的水土保持监测站点、重点试验区，没有占用国家确定的水土保持长期定位观测点。

经分析，主体工程选址不存在水土保持制约因素有制约，符合水土保持相关要求。

3.2 建设方案与布局水土保持评价

3.2.1 建设方案评价

根据主体资料和现场调查，本项目位于朝天区七盘关农产品加工园A区内，园区内基础设施和场地平整在园区建设初期由区政府统一实施。根据复核，本项目总占地面积1.14hm²，占地类型为工业用地。主体工程场地布置内容单一，其中建构筑物区主要建设厂房、门卫室等建筑，全部位于建设开发红线内；绿化区域主要功能为项目区营造清新自然的生产和观赏环境；场地道路主要为项目内提供运输通道。工程场地作业均处于划定红线范围，其他区域不进行破坏。通过采用成熟的施工工艺，进行合理作业布置，严格环保设施生产废水废土的处理，降低了弃土弃渣量，最大限度地减少了施工的扰动范围和对水土保持设施的破坏，符合水土保持的要求。

注重主要建构筑物周边园林景观绿化，符合绿色建筑、环保建筑的理念，减少了后期场地扰动地表面积和损坏水土保持功能面积；建筑地基基础的合理选择，控制了基础挖填土石方量、开挖深度，利于项目水土保持。因此该工程建设方案与布局能满足水土保持要求。

工程建设方案中在场地内设置了雨水排水系统，能有效的排出屋面、路面、坡面汇水，能减少水土流失状况。经分析主体设计，在施工期间项目场地周边临时排水、沉砂措施考虑不足，本《方案》需在此基础上补充完善临时排水、沉砂等措施，以形成完善的水土保持体系。

本项目无法避让国家级水土流失重点预防区，本方案将优化主体工程设计，减少占地和土石方量；并提高水土流失防治标准、水土保持措施等级、提高林草覆盖率、防洪标准从而可加强水土流失防治最大程度减少水土流失，保护沿线生态环境。

综上所述，结合《生产建设项目水土保持技术标准》（GB50433-2018）中 3.2.1-3.2.2 相关分析结果，项目建设方案符合《水土保持法》、《生产建设项目水土保持技术标准》（GB50433-2018）中相关约束性规定，不存在水土保持制约性因素。

3.2.2 工程占地评价

本工程占地总面积 1.14hm²。

（1）通过复核，从占地性质分项目占地全部为永久占地；从占地类型分，园区建设前用地类型为耕地，本项目建设前已改变占地类型为工业用地，未占用基本农田和公益林地；主体工程中的占地无漏项情况且满足施工要求。

（2）项目施工场地、施工道路等临时工程占地均结合主体工程施工需要进行布置，无乱征乱占情况，临时工程占地符合节约用地的要求。

（3）项目所需砂石全部从周边合法料场外购解决，项目不设置自采料场，无新增料场临时占地。

从水土保持角度分析，本项目工程占地符合区域土地利用规划的总体要求；本项目的占地面积合理，占地面积控制严格；本工程建设占地对水土流失影响有限，占地类型符合水土保持的相关规定，占地规划可行；通过本方案补充水保措施和对扰动区域的严格监督和管理，可使得工程建设最大限度的减少了水土流失，符合水土保持的要求。

3.2.3 土石方平衡评价

通过工程土石方平衡计算，工程总挖方量 0.38 万 m³（其中表土剥离 473m³），回填 0.38 万 m³（其中表土回覆 473m³），无弃土。

表土分析：经调查询问，园区建设前用地类型为耕地，本项目建设前已改变占地类型为工业用地。该园区已于建园初期由政府完成场地平整回填，本项目施工前局部地表可进行表土剥离，经调查可剥离面积约 0.47hm²，平均剥离厚度 0.1m，剥离量 473m³。本项目建成后，建筑物和场地道路全部实现硬化覆盖，绿化区域实施植物措施。

绿化区域覆土 473m³，全部来源于施工前剥离表土。

总体来看，场地内土石方实现了挖填平衡，开挖土方得到充分利用；绿化区所需表土来源于施工前剥离表土，未在红线外新建取土场，减少了水土保持扰动面积，避免大量松散土方因雨水冲刷产生二次水土流失，减少了防治水土流失量，符合水土保持要求。

3. 2. 4 取土（石、砂）场设置评价

根据主体施工资料和土石方平衡分析，本项目通过优化高程设计实现了土石方挖填平衡，未设置取土场，减少了工程扰动损坏地表面积，减少了新增水土流失量，符合水土保持的要求。

3. 2. 5 弃土（石、渣、灰、矸石、尾矿）场设置评价

根据主体施工资料和现场复核，本项目无弃方产生。因此本项目未设置弃渣场，减少了工程占地面积，合理利用了土壤资源，减少了新增水土流失量，符合水土保持的要求。

3. 2. 6 施工方法与工艺评价

1、主体工程施工组织的分析与评价

（1）项目施工场地均安排在项目征占地范围内，不再新增其它土地，减少其他占地的征用，减小对周边地表的扰动，符合水土保持的要求。

（2）项目实际工期为 2024 年 9 月-2025 年 8 月，基础开挖和场地平整安排在 2024 年 9-11 月完成，施工时避开了下雨时段进行，能良好的减小水土流失量，符合水土保持要求。

（3）本项目所需的材料均在市场上购买，不单独设置料场。

2、主体工程施工工艺的分析与评价

（1）本项目主要的单项工程包括场地平整、建筑物基础开挖回填、道路施工等，主体工程施工以机械为主、人工为辅进行，采用的施工工艺和技术方法成熟、规范，当前在国内普遍使用，能够确保施工进度按时完成。以上施工工艺能有效控制施工占地和影响范围，缩短了施工作业周期，减少了地表裸露时间，符合水土保持技术要求。

（2）本项目基础开挖采用机械开挖和人工挖土相结合的方式，随挖、随填、随压实，减少了松散土堆积，降低了水土流失程度，符合水土保持要求。

（3）本项目施工结束后，采用建筑物、室外地面硬化和绿化带植被实现了全部覆盖；场地周边设置围栏式围墙，围墙内侧、场地中部、建筑物周边地下设置雨水排水涵管；绿化带围绕建筑物、围墙内设置，栽植乔木，树下撒播草籽。上述措施均有利于水土保

持，符合水土保持要求。

(4) 场地、周边路面施工中混凝土等材料就近外购，减少了混凝土等材料占地，减少了地表扰动面积，有利于水土保持。

综上所述，本项目施工工艺基本满足水土保持要求。

3.3 主体工程设计中水土保持措施界定

1、主体工程设计的水土保持工程界定原则

①主导功能原则：以防治水土流失为目标的防护工程，应界定为水土保持工程。以主体工程设计功能为主、同时兼有水土保持功能的工程，不纳入水土流失防治措施体系，仅对其进行水土保持分析与评价；当不能满足水土保持要求时，可要求主体设计修改完善，也可提出补充措施（纳入水土流失防治措施体系）。

②责任区分原则：对建设过程中的临时征地、临时占地，因施工结束后需归还当地群众或政府，水土流失防治责任将发生转移，须通过水土保持验收予以确认，各项防护措施均应界定为水土保持工程，纳入水土流失防治措施体系。

③试验排除原则：对永久占地区内主体设计功能和水土保持功能难以区分的防护措施，可按破坏性试验的原则进行排除：假定没有这项措施，主体设计功能仍旧可以发挥作用，但会产生较大的水土流失，该项防护措施应界定为水土保持工程，纳入水土流失防治措施体系。

2、主体设计纳入水土流失防治措施体系的措施分析与评价

根据本项目主体设计资料及项目现场调查，主体工程设计中界定为水土保持措施包括工程措施、植物措施和临时措施。详见下表。

表 3-1 主体设计具有水土保持功能的措施工程投资统计表

分区	措施名称	工程量				
		名称	单位	数量	单价(元)	投资(万元)
建构筑物区	工程措施	表土剥离	m ³	221	17	0.38
场地区	工程措施	雨水管道 DN500	m	90	200	1.80
		雨水管道 DN400	m	420	150	6.30
		雨水管道 DN300	m	160	100	1.60
		雨水检查井	个	10	400	0.40
		雨水口	个	30	50	0.15
		表土剥离	m ³	252	17	0.43
		表土回覆	m ³	473	10	0.47
	植物措施	撒播草籽	m ²	734	5.6	0.41
		桂花	株	50	1000	5.00
		红叶石楠球	株	240	300	7.20
合计					24.14	

4 水土流失分析与预测

4.1 水土流失现状

1、朝天区水土流失现状

根据广元市 2023 年水土流失动态监测数据，朝天区水土流失面积达 610.8km²，占幅员面积的 37.87%。详见表 4-1。

表 4-1 朝天区土壤侵蚀统计表

名称	流失面积 (km ²)	占土地面积 (%)
微度	1002.2	62.13%
轻度	357.7	22.18%
轻度	66.61	4.13%
强烈	70.72	4.38%
极强烈	75.52	4.68%
剧烈	40.25	2.50%
合计	1613	100.00%

根据《关于全国水土保持规划国家级水土流失重点预防区和重点治理区复核划分成果》，广元市朝天区为嘉陵江上游国家级水土流失重点预防区。根据《土壤侵蚀分类分级标准》(SL190-2007)，规划区属于西南紫色土区，容许土壤流失量为 500t/km²·a。

2、项目区水土流失现状

(1) 项目区水土流失类型及流失强度

根据对工程区水土流失现状的调查，项目区由于雨水充沛，水土流失类型以水力侵蚀为主，水土流失形式主要表现为细沟侵蚀和面蚀，面蚀分布面积最广。土壤侵蚀强度以微度为主。

(2) 项目区背景流失值

项目区土壤侵蚀模数确定过程中参考了中国科学院山地灾害与环境研究所提供的四川省土壤侵蚀遥感调查图以及项目区的水土保持规划，结合现场勘察了解到的项目区的地形、地质、土壤类型、地区的降水情况，植被覆盖情况及管理措施等因子，并参考《土壤侵蚀分类分级标准》(SL190—2007)，综合确定原地貌土壤侵蚀模数背景值，经计算工程区平均土壤侵蚀模数为 300t/km²·a。

根据项目地理位置图，参照《生产建设项目水土流失防治标准》(GB 50434-2018)和《土壤侵蚀分类分级标准》，通过查阅项目设计资料及现场踏勘，并结合项目区地形、地貌、土壤、植被等影响水土流失的主要因素分析，项目区属水力侵蚀类型区中，四川

山地丘陵区，主要由碳酸盐岩类和砂页岩类组成，发育黄壤和黄棕壤，土层薄，基岩裸露，属微度侵蚀区。具体项目区水土流失现状见表 4-2。

表 4-2 项目水土流失现状表

预测单元	占地类型	面积 (hm ²)	坡度 (°)	林草覆盖度 (%)	侵蚀强度	平均侵蚀模数 (t/km ² .a)
建构筑物区	工业用地	0.56	0-3	/	微度	300
	小计	0.56				300
场地区	工业用地	0.58	0-3		微度	300
	小计	0.58				300
合计		1.14				300.00

4.2 水土流失影响因素分析

在施工期，项目区进行大面积的场地清理、平整和基础开挖，土石方挖填工程量大，加之大量施工车辆和人员的出入，强烈扰动地表土层，破坏原地貌特征和原有地表植被，极易诱发严重的水土流失。

进入土建施工期后，建筑材料的占压、水电暖的安装、管道的敷设、施工车辆的往返都不同程度的改变原有地表特征，尤其基础开挖、场地平整等人为扰动地面行为将损坏原有的水土保持面积，从而加剧项目区的水土流失。

在自然恢复期，项目区部分地表被硬化或被建设物占压使用，此时的项目区总体上来说土壤流失量与土建施工期相比有了大幅度的降低。但是由于项目区具有水土保持功能的植被刚刚栽植，不能完全覆盖裸露的地表，所采取的植物措施还不能立即发挥其应有的防护作用，因此，如遇侵蚀性降雨天气等水土流失诱发因素也将不可避免的产生水土流失。

表 4-3 工程建设的水土流失影响因素分析

建设时段	水土流失因素分析
施工期	场地平整不同程度地改变原有地形、地貌，扰动或破坏原有地表植被，破坏原有的水土保持设施，在一定时段内可能使工程区内水土保持设施功能降低而产生新增水土流失
自然恢复期	由于项目区具有水土保持功能的植被刚刚栽植，不能完全覆盖裸露的地表，所采取的植物措施还不能立即发挥其应有的防护作用，因此，如遇侵蚀性降雨天气等水土流失诱发因素也将不可避免的产生水土流失

总的来说，在水土保持措施发挥有效作用后，工程区内的水土流失可得到有效控制，工程建设区的水土流失大部分可达到微度水平，工程建设造成的水土流失可得到基本治理，并使工程区内水土流失状况得到明显改善。

4.3 土壤流失量预测

4.3.1 预测单元

根据水土流失防治分区，结合本项目特点，水土流失预测单元划分为：建构筑物区、场地区共 2 个预测单元。

4.3.2 预测（调查）时段

根据《生产建设项目水土流失防治标准》（GB50434-2018），结合项目建设区的特点，本项目调查和预测时段分为建设期和自然恢复期。

（1）建设期

本工程建设期为 1.0 年，从 2024 年 9 月—2025 年 8 月。其中 2024 年 9 月-2024 年 12 月为调查期，2025 年 1 月-8 月为预测期。

（2）自然恢复期

在自然恢复期基本没有大的扰动活动，且实施了绿化措施，新增的水土流失量很小，不会加重该区域的水土流失。但由于植物措施效果发挥有一定的滞后性，在自然恢复期仍然带来少量的水土流失。按《生产建设项目水土保持技术标准》（GB 50433-2018）的规定，本项目自然恢复期水土流失预测时段按 2.0 年计。

4.3.3 土壤侵蚀模数

1、项目区土壤侵蚀模数背景值确定

根据现场查勘，项目区土壤侵蚀类型以微度水力侵蚀为主，伴有风力侵蚀，按照《土壤侵蚀分类分级标准》（SL190-2007）侵蚀等级划分，结合项目区地形地貌条件、土壤、植被等影响水土流失的自然因素，确定工程占地范围内平均水土流失背景值 $300\text{t}/\text{km}^2 \cdot \text{a}$ ，土壤侵蚀模数背景值分析见表 4-2。

2、扰动后土壤侵蚀模数的确定

根据《生产建设项目土壤流失量测算导则》（SL 773-2018），本项目土壤流失量测算按照水力作用下上方无来水工程开挖面公式计算。通过现场调查，了解到了工程区的地形、地质、土壤类型、地区的降雨情况、植被覆盖情况及水土流失状况等，经计算确定扰动后土壤侵蚀模数。

表 4-4 本方案扰动后土壤侵蚀模数表

预测单元	面积 (hm ²)	土壤侵蚀背景值	施工期	植物恢复期
		(t/k m ² ·a)	侵蚀模数 (t/k m ² ·a)	侵蚀模数 (t/k m ² ·a)
建构筑物区	0.56	300	2786	
场地区	0.58	300	6529	716
合计/平均	1.14	300.00		

4.3.4 预测结果

土壤流失量预测按下式计算。当预测单元土壤侵蚀强度恢复到原地貌土壤侵蚀模数以下时,不再计算。

$$W = \sum_{i=1}^n \sum_{k=1}^3 (F_i \times M_{ik} \times T_{ik})$$

式中:W—土壤流失量(t);

j—预测时段, j=1,2,即指施工期(含施工准备期)和自然恢复期两个时段;

i—预测单元, i=1,2,3...n-1.n;

F_i—第j预测时段、第i预测单元的面积(km²);

M_{ik}—第j预测时段、第i预测单元的土壤侵蚀模数[t/(km²·a)];

T_{ik}—第j预测时段、第i预测单元的预测时段长(a)。

本项目建设区水土流失类型主要为水力侵蚀,采用扰动前后土壤侵蚀模数法对工程水土流失区进行预测。本项目水土流失预测结果及汇总分析见下表。

表 4-5 本项目水土流失预测结果统计表

预测单元	预测范围	预测时段	背景侵蚀模数	扰动后侵蚀模数	背景流失量	预测流失量	新增流失量
	hm ²	年	t/km ² ·a	t/km ² ·a	t	t	t
建设期							
建构筑物区	0.56	1.00	300	2786	1.68	15.60	13.92
场地区	0.58	1.00	300	6529	1.74	37.87	36.13
小计	1.14				3.42	53.47	50.05
自然恢复期							
场地区	0.07	2		716	0.00	1.05	1.05
小计	0.07				0.00	1.05	1.05

根据以上水土流失预测结果,统计得出在项目预测年限内各分区新增水土流失总量统计,具体如下表 4-6。

表 4-6 项目水土流失预测结果汇总表

项目		背景流失量	预测流失量	新增流失量	新增水土流失量/新增水土流失总量
		(t)	(t)	(t)	(%)
时段	建设期	3.42	53.47	50.05	97.94%
	自然恢复期	0.00	1.05	1.05	2.06%
	小计	3.42	54.52	51.10	100.00%

从以上统计可以看出,调查和预测期内本项目水土流失总量 54.52t,其中原地貌水

土流失量 3.42t, 新增水土流失量 51.1t, 新增水土流失量占水土流失总量的 93.7%。从水土流失调查结果看, 施工期是产生水土流失的主要时段。场地区是产生水土流失的主要区域。

4.4 水土流失危害分析

根据上述水土流失调查分析, 本项目造成的新增水土流失强度较大, 如不采取有效防护措施, 将在一定程度上加剧当地水土流失, 对项目区的生态环境等造成不良影响, 影响工程的正常运行。具体表现在:

1、破坏植被, 加速了土壤侵蚀

建构筑物区的开挖占压, 形成裸露面, 降低了地表固土能力, 被占用土地的植被遭到破坏, 如果不及时采取措施, 在暴雨作用下, 极易发生水土流失。

2、影响区域生态环境和自然景观

工程建设施工破坏原有地形地貌和植被, 如不及时治理, 将加速区域生态环境的脆弱性, 破坏局部区域生态平衡, 对区域生态环境和自然景观造成一定影响, 影响当地经济发展。

3、减少雨水下渗, 影响地下水源补给

由于建设过程中建筑物占压和场地硬化, 改变了原有的地形、地貌和植被, 尤其是大面积的地表硬化或覆盖, 植被恢复和重建缓慢, 地表植被锐减, 使得雨水下渗能力大幅度降低, 使得地下水源的涵养和补给受到阻碍, 地表径流汇流时间缩短, 强度增大, 地表径流量的增加, 也加大土壤侵蚀量。

4、项目建设区生态环境不扰动时处于一种相对稳定状态, 地表一旦因项目开发, 土壤的侵蚀量会急剧增大, 被侵占的土地资源遭到破坏, 对区域生态环境产生一定的影响。项目新增水土流失的主要原因是工程建设扰动地表、堆土等在外营力作用下发生加速侵蚀, 新增水土流失量集中产生于项目各建设区。

5、工程施工形成大量的松散土方, 在大风的作用下可能形成扬尘, 扬尘对周边居民生活将产生较大影响。

4.5 指导性意见

通过分析, 主体工程建设可能对工程区造成的水土流失危害不容忽视。根据“预防为主, 防治结合”的治理方针。本方案在主体工程设计方案基础上增加必要的水土保持措施是本方案的重点。现根据水土流失预测结果提出一些指导性意见:

1、水土流失重点时段和工程进度安排的意见

工程建设造成的水土流失主要集中在雨季。根据预测结果，工程水土流失集中在建设期，尤其是土石方挖填期水土流失严重且集中，建议在建设中注意主体工程作业进度的合理安排，缩短建设期松散表土裸露时间，避开强降雨季节。水土保持工程一定要先做好排水及拦挡措施后再开挖，坚持“先拦后弃（填）”的原则。

2、水土流失重点防治区域的意见

由预测可知，水土流失主要集中在场地区。具体表现为在没有任何防护措施的情况下，开挖形成的裸露边坡水土流失可能达到剧烈侵蚀程度，而临时堆土的大量堆积，也易产生严重的水土流失，还可能产生崩塌等重力侵蚀。因此，本方案将上述区域作为重点防治区域。

3、防治措施综合意见

根据项目区占地条件、环境特征、工程特点及项目区土地利用规划要求，水土流失防治应结合主体工程已有的水土保持工程，在工程水土流失的重点时段和重点区域补充相应的水土保持防治措施，采取工程措施、植物措施相结合的综合手段完善水土流失防治体系。

5 水土保持措施

5.1 防治区划分

在确定的防治责任范围内，依据工程布局、施工扰动特点、建设时序、地貌特征、自然属性、水土流失影响等进行分区。进行水土流失防治分区主要遵循以下原则：

- 1、各区之间应具有显著差异性；
- 2、同一区内造成水土流失的主导因子和防治措施应相近或相似；
- 3、根据项目的繁简程度和项目区自然情况，防治区可划分为一级或多级；
- 4、一级区应具有控制性、整体性、全局性。
- 5、各级分区应层次分明，具有关联性和系统性。

在全面查勘和分析的基础上，本项目可划分为建构筑物区、场地区共 2 个防治分区。本项目水土流失防治分区面积及防治对象详见下表。

表 5-1 项目水土流失防治分区一览表

防治分区	项目建设区 (hm ²)	防治责任范围 (hm ²)	备注
建构筑物区	0.56	0.56	/
场地区	0.58	0.58	
合计	1.14	1.14	

5.2 措施总体布局

根据水土流失预测，布设相关水土保持防治措施体系。项目区按建构筑物区、场地区 2 个防治分区，由主体工程和水保工程相结合，分区进行布设工程措施、临时措施以及绿化措施的综合防治措施体系。

一、建构筑物区

1、主体设计

区域占地面积 0.56hm²，已于 2024 年 9 月开工建设。根据现场调查和查阅施工资料，主体工程施工期前，对可剥离表土区域 0.22hm²进行了表土剥离，剥离表土 221m³；

2、方案新增

本方案新增在区域周边布置临时排水沟 450m。

二、场地区

1、主体设计

该区域占地面积 0.58hm²。

该区域在施工前，对可剥离表土区域 0.25hm²进行了表土剥离，剥离量 252m³。

根据现场调查和查阅设计资料，主体工程在场地四周、道路一侧、场地中部设置了 dn300-500 雨水排水管共计 670m，雨水口 30 个，雨水检查井 10 个。

绿化区域包括建筑物周边绿化带、围墙内侧绿化带。根据现场调查和查阅设计资料，主体工程在该区域实施表土回覆 473m³，布设撒播草籽、栽植乔、灌木等植物措施，撒播草籽 734m²，栽植乔木 50 株，灌木 240 株。

2、方案新增

本方案补充区域周边布置临时排水沟 480m，临时沉砂函 6 个，临时堆土编织袋拦挡 50m，临时堆土防雨布覆盖 200m²。绿化区域密目网覆盖约 734m²。

5.3 分区新增水土保持措施设计

一、建构筑物区新增防治措施

1、临时措施

(1) 排水沟工程

在厂房周边布设施工期排水沟 450m，向西侧汇流，经沉淀后进入市政雨水管道。

根据《水土保持设计规范》（GB51018-2014），土质临时排水沟无级别，但由于工程地处国家级重点预防区，对排水工程等级需提高一级，采用三级，按 3 年一遇 1/6 小时暴雨设计，安全超高取 0.2m。汇水面积按 0.2hm²计算，排水沟坡度 1/300。

A、来水量计算

来水量计算采用《水土保持工程设计规范》（GB51018-2014）中设计径流量公式：

$$Q=16.67 \phi qF$$

式中：Q—最大洪峰流量，m³/s；

φ—径流系数，一般取 0.15-0.95，结合工程实际取 0.4；

q—3 年一遇 1/6h 降雨强度，为 1.98/min；（《四川省暴雨年最大点雨量等值线图册（2010 版）》）

F—沿线最大汇水面积。根据地形图对项目沿线汇水面积进行测量。

计算成果见下表。

表 5-2 建构筑物区临时排水沟来水量计算表

位置	流量 Q (m ³ /s)	常数	φ	q (mm)	集雨面积 F (m ²)
建构筑物区	0.007	16.67	0.4	0.00198	4000

B、断面设计

排水沟过水能力计算公式如下： $Q=AC\sqrt{Ri}$

式中：A—过水面积，m²；

C—谢才系数，用公式 $C=R^{1/6}/n$ 计算；

R—水力半径，m， $R=A/x$ 。

表 5-3 建构筑物区临时排水沟过水能力计算

断面	沟宽 (b)	边坡 (M)	比降 (i)	糙率 (n)	过水深度 (h)	过水面积 (ω)	湿周 (X)	水力半径 (R)	谢才系数 (C)	流量模数 (K)	实际过水流量 (Q)
	m				m	m ²	m	m	m ^{1/2} /s	m ³ /s	m ³ /s
排水沟	0.3	1	0.003	0.02	0.06	0.02	0.47	0.05	29.93	0.14	0.008

经计算，临时土质排水沟断面尺寸底宽 0.3，边坡 1:1，过水深 0.06m，能满足 3 年一遇 1/6 小时洪水流量。设计排水沟采用土质结构，断面为梯形，底宽 0.3m，边坡 1:1，过水水深加安全超高 0.2m，确定沟深 0.3m，基础及边坡采用黏土夯实并覆盖土工布。

二、场地区新增防治措施

1、临时措施

(1) 临时排水沟

为防治施工期间的水土流失，施工期在场地周边围栏内侧布置临时排水沟，最后在项目区西侧排入市政雨水管道。共布设临时排水沟 480m。汇水面积按 0.6hm² 计算，排水沟坡度 1/200。

根据《水土保持设计规范》(GB51018-2014)，土质临时排水沟无级别，但由于工程地处国家级重点预防区，对排水工程等级需提高一级，采用三级，按 3 年一遇 1/6 小时暴雨设计，安全超高取 0.2m。

① 来水量计算

计算方法同上。

计算成果见下表。

表 5-4 场地区临时排水沟来水量计算表

位置	流量 Q (m ³ /s)	常数	φ	q (m)	集雨面积 F (m ²)
场地区	0.022	16.67	0.4	0.00198	6000

② 断面设计

计算方法同上。

计算成果见下表。

表 5-5 场地区临时排水沟过水能力计算

断面	沟宽 (b)	边坡 (M)	比降 (i)	糙率 (n)	过水 深度 (h)	过水面 积(ω)	湿周 (X)	水力半 径(R)	谢才系 数(C)	流量模 数(K)	实际过水 流量(Q)
	m				m	m ²	m	m	m ^{1/2} /s	m ³ /s	m ³ /s
场地区	0.3	1	0.005	0.02	0.1	0.04	0.58	0.07	31.99	0.34	0.024

场地周边临时排水沟断面尺寸底宽 0.3, 边坡 1:1, 过水深 0.1m, 能满足 3 年一遇 1/6 小时洪水流量。设计排水沟采用土质结构, 断面为梯形, 底宽 0.3m, 边坡 1:1, 过水水深加安全超高 0.2m, 确定沟深 0.3m, 基础及边坡采用黏土夯实并覆盖土工布。

(2) 临时沉砂池

在排水沟转弯、汇合及出水口处布设临时沉砂池, 对排水沟中的汇水进行沉淀, 经过沉沙后排入西侧市政雨水管网。沉砂池采用梯形, 底部长 1m, 宽 1m, 边坡 1:0.5, 深 0.8m, 边坡和底板夯实覆盖土工布防水。沉砂池投入使用后, 需指定专人负责运行管理, 做到沉砂池日常清淤。根据现场勘查情况, 该区域需设置沉砂池 6 口。

(3) 临时拦挡

在临时堆土场周边布置编织袋挡墙 50m, 顶宽 0.5m, 高 0.5m。挡墙填土采用项目开挖土方。

(4) 临时覆盖

绿化区域实施种草 734m², 撒播草籽后, 为防止生长期间表土被雨水冲蚀, 本方案新增密目网覆盖约 734m²。

为防止临时堆土期间被雨水冲蚀, 新增防雨布覆盖约 200m²。

三、水土保持工程量

表 5-6 水土保持工程量汇总表

工程分区	措施名称	工程规模			备注
		措施内容	单位	数量	
构筑物区	工程措施	表土剥离	m ³	221	主体设计
	临时措施	临时排水沟	m	450	方案新增
场地区	工程措施	雨水管道 DN500	m	90	主体设计
		雨水管道 DN400	m	420	主体设计
		雨水管道 DN300	m	160	主体设计
		雨水检查井	个	10	主体设计
		雨水口	个	30	主体设计
		表土剥离	m ³	252	主体设计
		表土回覆	m ³	473	主体设计
	植物措施	撒播草籽	m ²	734	主体设计
		桂花	株	50	主体设计
		红叶石楠球	株	240	主体设计
	临时措施	临时排水沟	m	480	方案新增
		临时沉砂凼	个	6	方案新增
		编织袋挡墙	m	50	方案新增
		防雨布覆盖	m ²	200	方案新增
		密目网覆盖	m ²	734	方案新增

5.4 施工要求

1、施工方法

(1) 工程措施

表土剥离：采用机械开挖，人工辅助清表剥离。

表土回覆：在绿化区进行表土回覆采用人工进行摊铺平整。

(2) 植物措施

植树挖穴、植苗及撒播草种、培肥、灌溉、抚幼等都以人工为主。

(3) 施工临时工程

1) 密目网、防雨布覆盖：要求全面压盖，并利用砖块、石头或大块泥土等对密目网压实，施工结束后要求拆除、清理。

2) 临时排水沟、沉砂凼：采用机械开挖，人工整形，基础和边坡采用人工夯实平整，并铺土工布与基础贴合，两侧土工布延展 10-20cm，并嵌入土内夯实。

2、实施进度安排

水土保持方案的实施与主体工程施工同时进行，纳入工程施工招标文件。各承包方在

建设主体工程的同时完成水土保持措施。根据主体施工进度安排，结合各水土流失防治分区所采取的水土保持措施，按照“三同时”的原则，以尽量减少工程施工期间的水土流失为宗旨，安排水土流失防治分区的水土保持措施实施进度。详见表 5-7。

表 5-7 水土保持工程施工进度表

项目			2024 年				2025 年							
			9 月	10 月	11 月	12 月	1 月	2 月	3 月	4 月	5 月	6 月	7 月	8 月
主体工程														
建构筑物区	工程措施	表土剥离	—————											
	临时措施	临时排水沟				—————								
场地区	工程措施	雨水排水设							—————	—————				
		表土剥离	—————											
		表土回覆								—————	—————	—————		
	植物措施	灌草					—————			-----	-----	-----	-----	
	临时措施	临时排水沟					—————							
		临时沉砂凼					—————							
		编织袋挡墙					—————							
		防雨布覆盖					—————							
密目网覆盖						—————								

注：主体工程：————— 工程措施：————— 临时措施：————— 植物措施：-----

6 水土保持投资估算及效益分析

6.1 投资估算

6.1.1 编制原则及依据

一、编制原则

- 1、本工程投资估算所采用的人工单价、主要材料价格及施工机械台时费与主体工程一致，不足部分采用水保、其他行业、地方标准和当地现行价；
- 2、本工程的价格水平年为 2024 年第 3 季度；
- 3、基本预备费按工程措施、植物措施、临时工程及独立费用四部分之和的 10% 计算；
- 4、概估算定额、取费项目及费率与主体工程一致，主体工程定额中没有的工程项目参照《四川省水利水电工程设计概（估）算编制规定》（2015）9 号和《水土保持工程概算定额》（水总〔2003〕67 号）编制。

二、编制依据

- （1）《水土保持工程概算定额》（水总〔2003〕67 号）；
- （2）《四川省水利水电工程设计概（估）算编制规定》（川水发〔2015〕9 号）；
- （3）四川省水利厅办公室关于印发《四川省水利水电工程设计概（估）算编制规定》相应调整办法的通知（川水函〔2019〕610 号）；
- （4）《四川省发展和改革委员会、四川省财政厅关于制定水土保持补偿费收费标准的通知》（川发改价格〔2017〕347 号）；
- （5）《四川省水利厅、四川省财政厅、四川省发展和改革委员会、中国人民银行成都分行关于进一步做好水土保持补偿费征收工作的通知》（川水函〔2019〕1237 号 2019 年 10 月 8 日）；
- （6）《国家发展改革委关于进一步放开建设项目专业服务价格的通知》（发改价格〔2015〕299 号）

6.1.2 编制说明与估算成果

一、基础价格编制

1、人工工资：

本项目位于四川省广元市朝天区境内，根据《四川省水利水电工程设计概（估）算编制规定》（2016 年 7 月 1 日起执行），本项目的人工预算单价按一般地区进行计算。人工工时预算单价工程措施为 5.90 元/工时，植物措施为 4.08 元/工时。

2、主要材料预算价格：参照近期的时候四川省建设工程造价管理总站发布的“四川工程造价信息”及综合实地调查所得到当地市场价。

3、次要材料预算价格

参考项目区近期同类工程价格。

4、施工用电、风、水价格

根据主体设计提供资料结合《四川省水利水电工程概（估）算编制规定》中的公式计算，电预算价为 1.5 元/kW.h，水预算价为 2 元/m³，施工用风价格按 0.5 元/m³ 计算。

5、植物价格：调查地方市场价。

6、施工机械台班费

按水利部《水土保持工程概算定额》（水总〔2003〕67号文）附录中施工机械台时费定额计列。

二、工程单价编制

建筑工程单价由直接费、间接费、企业利润和税金组成。

1、直接费

包括基本直接费、其他直接费。

(1) 基本直接费

包括人工费、材料费和施工机械使用费。

人工费=定额劳动量（工日）×人工预算单价（元/工日）

材料费=定额材料用量×材料预算单价

施工机械使用费=定额机械使用量（台时）×施工机械台时费

(2) 其他直接费

其他直接费=基本直接费×其他直接费率

2、间接费

间接费=直接工程费×间接费率

3、企业利润

企业利润=（直接工程费+间接费）×企业利润率

4、税金

税金=（直接工程费+间接费+企业利润）×税率

5、工程单价

工程单价=（直接工程费+间接费+企业利润+税金）×可研阶段扩大 10%

三、植物措施单价

1、直接费

包括直接费、其他直接费和现场经费。

(1) 基本直接费

包括人工费、材料费和施工机械使用费。

人工费=定额劳动量(工日)×人工预算单价(元/工日)

材料费=定额材料用量(不含苗木、草及种子费)×材料预算单价

机械使用费=定额机械使用量(台时)×施工机械台时费

(2) 其他直接费

其他直接费=直接费×其他直接费率

2、间接费

间接费=直接工程费×间接费率

3、企业利润

企业利润=(直接工程费+间接费)×企业利润率

4、税金

税金=(直接工程费+间接费+企业利润)×税率

5、工程单价

单价=()直接工程费+间接费+企业利润+税金)×可研阶段扩大10%

建筑工程单价费率、植物措施费率参考本项目主体设计及水土保持工程实际情况取值,具体见下表。

表 6-1 建筑工程单价费率、植物措施费率取值表

序号	工程类别	其他直接费(%)	间接费(%)	企业利润(%)	税金(%)
一	工程措施				
1	土地整治	4.7	4.5	7	9
2	土方工程	4.7	4.5	7	9
	石方工程	4.7	7.5	7	9
	砌石工程	4.7	7.5	7	9
	砼工程	4.7	6.5	7	9
3	其它工程		6.5	7	9
二	植物措施	4.3	5	7	9

四、估算编制

1、工程措施

按设计工程量乘以工程单价进行编制。

2、植物措施

植物措施费由苗木、草、种子等材料费及种植费组成。

(1) 植物措施材料费由苗木、草、种子的预算价格乘以数量进行编制。

(2) 栽(种)植费按《水土保持工程概算定额》进行编制。

3、监测措施

水土保持工程建设监测费：根据实际工作量，参照当地水土保持监测收费标准估算，包括土地设施费、监测设备费、建设期观测运行费。

土建设施费：按土建工程进行估算计费；

监测设备及耗材：常规性测量设施设备、记录设备、计量设备等。

建设期观测运行费：根据《四川省水利水电工程设计概(估)算编制规定》(川水发〔2015〕9号)表3-1-6标准计列。

4、临时措施

临时措施按实际发生工程量计算。

鉴于本项目水土保持方案的实施与主体工程同时进行，建筑材料、交通运输、施工供水供电以及大部分临时建筑可利用主体工程已有设施、设备及施工条件即可满足，根据工程实际情况；其他临时工程费取一、二部分(工程措施+植物措施)费用合计的2%。

5、独立费用

(1) 建设管理费：按工程措施、植物措施、监测措施、临时措施投资合计的1.0%~2.0%计列。根据本项目实际，此项不计列。

(2) 科研勘测设计费：工程科学研究试验费不计列；勘测设计费不计列；方案编制费以主体工程土建投资合计为计算基数，按《四川省水利水电工程设计概(估)算编制规定》(川水发〔2015〕9号)表3-1-7所列标准计列。

(3) 水土保持工程建设监理费：工程建设监理费按《四川省水利水电工程设计概(估)算编制规定》(川水发〔2015〕9号)附录二工程建设监理与相关服务收费参考计算标准计列。

(4) 水土保持设施验收费：水土保持设施验收费以主体工程土建投资合计为计算基数，按《四川省水利水电工程设计概(估)算编制规定》(川水发〔2015〕9号)表3-1-8所列标准计列。

(5) 招标代理服务费: 招标代理服务费按《四川省水利水电工程设计概(估)算编制规定》(川水发〔2015〕9号)附录七工程招标代理服务收费参考计算标准计列。根据本项目实际, 此项不计列。

(6) 经济技术咨询费: 经济技术咨询费以主体工程土建投资合计为计算基数, 按《四川省水利水电工程设计概(估)算编制规定》(川水发〔2015〕9号)表 3-1-9 所列标准计列。根据本项目实际, 此项不计列。

6、预备费

(1) 基本预备费: 按水土保持工程投资估算的建筑、植物、临时工程及独立费用四部分费用之和的 10%计算。

(2) 价差预备费: 根据国家计委计投(1999)1340号文的规定, 价差预备费暂不计列。

(3) 建设期融资利息: 本项目暂不计列建设期融资利息。

7、水土保持补偿费

根据《四川省发展和改革委员会四川省财政厅关于制定水土保持补偿费收费标准的通知》(川发改价格〔2017〕347号)和《四川省水利厅、四川省财政厅、四川省发展和改革委员会、中国人民银行成都分行关于进一步做好水土保持补偿费征收工作的通知》(川水函〔2019〕1237号)规定, 本项目水土保持补偿费收费标准按占地面积 1.3 元/m²计列。项目占地面积 11421.45m², 应缴纳水土保持补偿费 14847.8 元。

五、水土保持估算成果

本工程总投资为主体工程中具有水保功能的投资部分及水土保持新增投资部分之和。

经投资估算, 本工程水土保持总投资为 40.41 万元, 其中主体工程已列投资 24.14 万元, 水土保持方案新增投资为 16.27 万元。新增水土保持总投资中, 临时工程费 7.24 万元, 独立费用 4.0 万元, 基本预备费 3.54 万元, 水土保持补偿费 1.48 万元。

本项目水土保持工程总估算表、新增水保投资估算表中具有水土保持功能的措施工程量及估算表详见表 6-2~表 6-6。

表 6-2 水土保持工程总投资估算表 单位：万元

序号	工程或费用名称	方案新增投资					主体已列投资	合计
		建安工程费	设备费	植物措施费	独立费用	小计		
	第一部分工程措施						11.53	11.53
1	构筑物区						0.38	0.38
2	场地区						11.15	11.15
	第二部分植物措施						12.61	12.61
1	构筑物区							
2	场地区						12.61	12.61
	第三部分监测措施							
一	土建设施							
二	设备及安装							
三	建设期观测运行费							
	第四部分施工临时工程	7.24				7.24		7.24
1	构筑物区	3.16				3.16		3.16
2	场地区	4.08				4.08		4.08
	第五部分独立费用				4.00	4.00		4.00
1	建设管理费							
2	科研勘测设计费				2.00	2.00		2.00
3	工程建设监理费				0.00	0.00		
4	竣工验收报告编制费				2.00	2.00		2.00
5	招标代理服务费							
6	经济技术咨询费							
I	第一至五部分合计	7.24			4.00	11.24	24.14	35.38
II	基本预备费(10%)							3.54
III	价差预备费							
IV	水土保持补偿费							1.48
V	工程投资合计							40.41

表 6-3 临时工程费用投资估算表

编号	工程或费用名称	单位	数量	单价 (元)	总价 (元)
第四部分	临时措施				72449.09
一	建构筑物区				31639.21
1	土质排水沟 0.3*0.3	m	450.00		31639.21
	土方开挖	m ³	126.00	12.25	1543.50
	土方回填	m ³	25.20	28.56	719.71
	土工布覆盖	m ²	720.00	40.80	29376.00
二	场地区				40809.88
1	土质排水沟 0.3*0.3	m	480.00		33748.49
	土方开挖	m ³	134.40	12.25	1646.40
	土方回填	m ³	26.88	28.56	767.69
	土工布覆盖	m ²	768.00	40.80	31334.40
2	土质沉砂函	个	6.00		1689.39
	土方开挖	m ³	15.55	12.25	190.51
	土方回填	m ³	3.11	28.56	88.83
	土工布覆盖	m ²	34.56	40.80	1410.05
3	编织袋挡墙	m	50.00		2056.38
	编织袋装土挡墙	m ³	12.50	164.51	2056.38
4	临时覆盖				3315.62
	防雨布覆盖	m ²	200.00	4.17	834.00
	密目网覆盖	m ²	743	3.34	2481.62

表 6-4 独立费用投资估算表

编号	工程或费用名称	计列标准	总价 (万元)
第五部分：独立费用合计			4
一	建设单位管理费	按一至四部分投资合计的 1.0%~2.0%	
二	科研勘测设计费		2
1	工程科学研究实验室		
2	工程勘测设计费	根据《四川省水利水电工程设计概(估)算编制规定》，根据项目的规模和实际情况计列	
3	方案编制费	根据《四川省水利水电工程设计概(估)算编制规定》，根据项目的规模和实际情况计列	2
三	水土保持监理费	根据《四川省水利水电工程设计概(估)算编制规定》，之规定并结合本项目的水土保持实际情况计	
四	竣工验收技术评估费	根据《四川省水利水电工程设计概(估)算编制规定》，根据项目的规模和实际情况计列	2
五	招标代理服务	根据《四川省水利水电工程设计概(估)算编制规定》，根据项目的规模和实际情况计列	
六	经济技术咨询费	根据《四川省水利水电工程设计概(估)算编制规定》，根据项目的规模和实际情况计列	

表 6-5 主体设计具有水土保持功能的措施工程投资统计表

分区	措施名称	工程量				
		名称	单位	数量	单价 (元)	投资 (万元)
建构筑物区	工程措施	表土剥离	m ³	221	17	0.38
场地区	工程措施	雨水管道 DN500	m	90	200	1.80
		雨水管道 DN400	m	420	150	6.30
		雨水管道 DN300	m	160	100	1.60
		雨水检查井	个	10	400	0.40
		雨水口	个	30	50	0.15
		表土剥离	m ³	252	17	0.43
	表土回覆	m ³	473	10	0.47	
	植物措施	撒播草籽	m ²	734	5.6	0.41
		桂花	株	50	1000	5.00
红叶石楠球		株	240	300	7.20	
合计					24.14	

表 6-6 分年度投资计划表

序号	项目	年度安排 (元)		合计 (元)
		2024 年	2025 年	
1	工程措施	0.80	10.73	11.53
2	植物措施		12.61	12.61
3	监测措施		0.00	0.00
4	临时措施	7.24	0.00	7.24
5	独立费用	2.00	2.00	4.00
6	基本预备费		3.55	3.55
7	水土保持补偿费	1.48	0.00	1.48
8	水土保持总投资	11.52	28.89	40.41

6.2 效益分析

在对主体工程已实施的水土保持措施分析评价基础上，按照方案设计的目标和要求，各项水土保持措施实施后，因工程建设带来的水土流失将得到有效控制。目前工程完工后，开挖裸露面得到有效防护，保持水土的能力将逐步提高，治理效果明显。至设计水平年项目可能存在水土流失的总面积为 0.07hm²，植物措施面积为 0.07hm²，水土流失治理达标面积为 0.068hm²。本方案水土保持措施得到全面实施后，水土流失治理度为 97.14%，土壤流失控制比为 1.05，渣土防护率 97.38%，表土保护率 95.77%，林草植被恢复率为 97.14%，林草覆盖率为 6.14%。各项指标均可实现本方案拟定的防治目标。

本工程水土保持方案防治效益分析见下表。

表 6-7 水土保持方案防治效益分析表

评估指标	标准值	计算依据	计算结果	评估结论
水土流失治理度 (%)	97	水土流失治理达标面积/水土流失总面积	97.14	达标
土壤流失控制比	1	容许土壤流失量/治理后土壤流失量	1.05	达标
渣土防护率 (%)	92	实际拦挡永久、临时弃土/永久、临时弃土	97.38	达标
表土保护率 (%)	92	保护表土量/可剥离表土量	95.77	达标
林草植被恢复率 (%)	97	林草类植被面积/可恢复林草植被面积	97.14	达标
林草覆盖率 (%)	6	林草类植被面积/项目建设区面积	6.14	达标

7 水土保持管理

7.1 组织管理

本方案水土保持措施由建设单位委托主体工程施工单位组织实施,其条件是必须承诺和落实具体的实施保证措施,并经方案批准机关审查同意。建议由施工单位代表或主要负责人担任领导,并配备一名以上专职技术人员,负责水土保持方案的具体实施。水土保持管理机构主要工作职责如下:

1) 认真贯彻、执行“预防为主、保护优先、全面规划、综合治理、因地制宜、突出重点、科学管理、注重效益”的水土保持工作方针,制定水土保持方案实施、检查、验收的具体办法和要求,组织实施方案提出的各项防治措施。

2) 建立水土保持目标责任制,把水土保持列为工程进度、质量考核的内容之一,按年度向水行政主管部门报告水土流失治理情况,制定水土保持方案详细实施计划。

3) 工程施工期间,负责与设计、施工、监理单位保持联系,协调好水土保持方案与主体工程的关系,确保水土保持工程的正常开展和顺利进行,并按时竣工,最大限度地减少人为水土流失对生态的破坏。

4) 经常深入工程现场进行检查,掌握工程施工和运行期间的水土流失状况及其防治措施落实情况,为有关部门决策提供第一手资料。

5) 水土保持设施建成后,为保证工程安全和正常运行,充分发挥工程效益,必须制定科学的、切实可行的运行规程。

6) 建立、健全各项档案,积累、分析、整编资料,总结经验,不断改进水土保持治理方法。

7) 加强管理人员的业务培训和工作业绩考核,必要时开展科学研究和技术革新工作,使工程发挥最佳的经济效益和生态、环境效益。

8) 负责资金的筹集和合理使用,务必保证水土保持资金的足额到位。

9) 与水土保持监督管理部门及有关各方协调工作,接受水土保持监督管理部门的检查与监督。

10) 地方水行政主管部门对水土保持方案的实施加强领导,协助建设单位进行监督管理,贯彻“保护优先,防治并重”的方针。

7.2 后续设计

建议下一阶段，施工单位应在施工组织设计中专章给出水土保持实施细则，将水土保持方案报告及设计文件中规定的水土保持措施进行细化落实，做到管理到位，监督到场，责任到人。在施工场地竖立水土保持相关告示标语，增强施工与管理人员的水土保持与环境保护意识。

7.3 水土保持监理

水土保持监理是落实水土保持方案的重要措施，通过水土保持监理可为有效防治水土流失提供质量保障，确保达到水土保持方案提出的防治目标和水土保持资金的使用效益，同时为水土保持竣工验收工作奠定基础。

根据水保（2019）160号文件规定，凡主体工程开展监理工作的项目，应当按照水土保持监理标准和规范开展水土保持工程施工监理。其中，征占地面积在20公顷以上或者挖填土石方总量在20万立方米以上的项目，应当配备具有水土保持专业监理资格的工程师；征占地面积在200公顷以上或者挖填土石方总量在200万立方米以上的项目，应当由具有水土保持工程施工监理专业资质的单位承担监理任务。

本项目占地面积1.14hm²，因此本项目水土保持措施施工可由主体监理单位实施。

7.4 水土保持施工

为了保证本工程水土保持设计提出的各项水土保持防治措施的实施和落实，采取业主治理的方式，将水土保持设计内容纳入主体工程施工管理体系中，按照水土保持设计的治理措施、进度安排、技术标准等，严格要求施工单位保质保量完成水土保持各项措施。

7.5 水土保持设施验收

按照《水利部关于加强事中事后监管规范生产建设项目水土保持设施自主验收的通知》（水保〔2017〕365）、《四川省水利厅转发水利部关于加强事中事后监管规范生产建设项目水土保持设施自主验收的通知》（四川省水利厅，川水函〔2018〕887号）、水利部《关于进一步深化“放管服”改革全面加强水土保持监督的意见》（水保〔2019〕160号）的要求，在主体工程投入使用前，应先验收水土保持设施。水土保持设施验收合格后，主体工程方可正式投入使用，验收不合格，主体工程不得投入运行。

本项目建设单位应当根据水土保持方案及其审批决定等，组织水土保持设施验收工作，验收合格的形成水土保持设施验收鉴定书，明确水土保持设施验收合格的结论。

生产建设单位应当在水土保持设施验收合格后，生产建设单位应在10个工作日内将水土保持设施验收鉴定书通过其官方网站或上级单位网站、行业网站、项目属地政府部

门网站向社会公开公示的时间不得少于 20 个工作日。对于公众反映的主要问题和意见，生产建设单位应当及时给予处理或者回应。

生产建设单位应在水土保持设施验收材料公示到期后，工程投入使用之前，需取得水行政主管部门备案文件。报备材料包括水土保持设施验收鉴定书。生产建设单位对水土保持设施验收鉴定书等材料的真实性负责。

工程验收后应加强各项水土保持设施的后期管理与维护，保证各项设施措施充分并持续发挥水土保持功能。

估算附表

- 1、工程单价汇总表
- 2、主要材料价格估算表
- 3、施工机械台时费汇总表
- 4、主要工程量汇总表
- 5、主要材料量汇总表
- 6、工时汇总表
- 7、单价分析表